

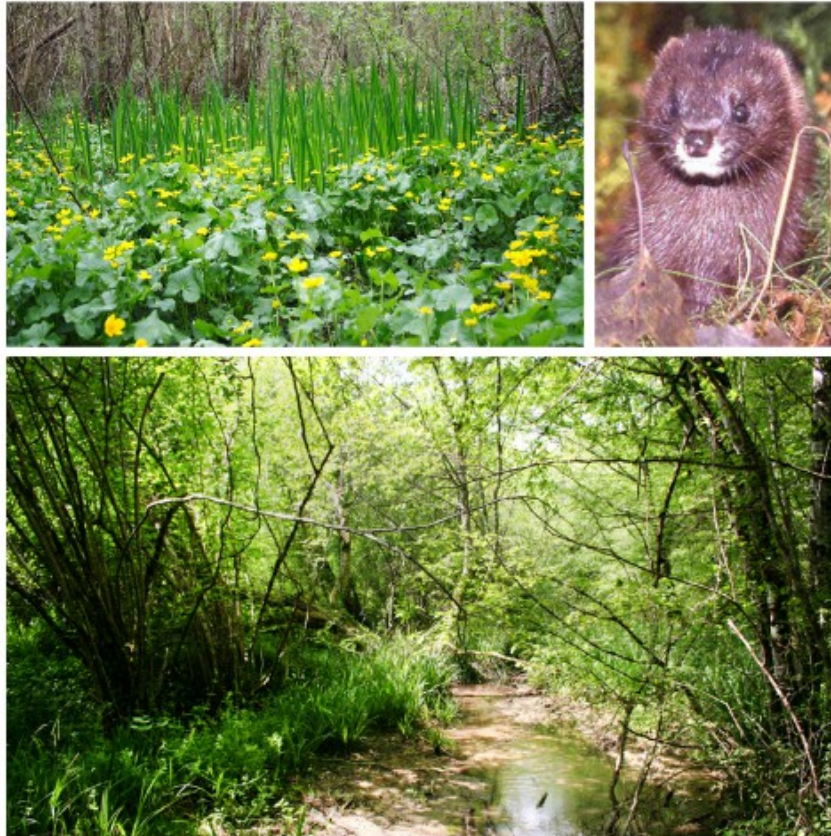

Site Natura 2000 FR7200695 "Réseau hydrographique du Lisos"

Tome 2 : Document opérationnel Natura 2000

Document d'objectifs



2012

Structure opératrice :





Site Natura 2000 FR7200695 "Réseau hydrographique du Lisos"

Tome 2 : Document opérationnel Natura 2000

Structure opératrice :



Document d'objectifs

Chargés de missions :

- Chargés de missions : Marion Souriat, Pascal Tartary
- Stagiaire du CEN Aquitaine : Marion Cayre

Chargée de secteur

Julie Walker

Illustrations

Vison d'Europe (*Mustela lutreola*) (C. Maizeret)

Tapis à *Caltha palustris* / Cours d'eau (B. Duhazé)

DOCUMENT D'OBJECTIFS DU SITE NATURA 2000 FR7200695
« RÉSEAU HYDROGRAPHIQUE DU LISOS »

DOCUMENT OPÉRATIONNEL NATURA 2000

SOMMAIRE

INTRODUCTION.....	1
I.le Site Natura 2000 du réseau hydrographique du Lisos.....	2
I.1.Présentation du site.....	2
I.2.Habitats et espèces d'intérêt communautaire.....	3
I.3.Les principales activités exercées sur le site	4
<i>PHASE 1 : DÉFINITION DES OBJECTIFS DU SITE NATURA 2000.....</i>	<i>5</i>
INTRODUCTION.....	6
I.Notions d'objectifs	6
I.1.Objectifs de conservation.....	6
I.2.Objectifs transversaux.....	6
I.3.Objectifs opérationnels.....	6
II.Hiérarchisation des objectifs.....	6
OBJECTIFS DU SITE NATURA2000.....	7
I.Objectif de conservation	7
II.Objectifs transversaux du site.....	7
III.Déclinaison en Objectifs opérationnels.....	7
<i>PHASE 2 : PROPOSITION DE MESURES : OUTILS DE GESTION NATURA</i>	<i>9</i>
<i>2000.....</i>	<i>9</i>
LES OUTILS DE GESTION DU SITE NATURA 2000.....	10
I.Introduction.....	10
II.Arborescence.....	11
III.Prise en compte du Vison d'Europe dans les interventions de bord de cours d'eau.....	12
IV.Le contrat de gestion Natura 2000.....	14
IV.1.Classification des opérations.....	14
IV.2.Les fiches actions « contrats ».....	15
IV.3.Synthèse sur le plan de travail des contrats Natura 2000.....	58
IV.4.Maquette financière.....	60

V. Les Mesures Agro-Environnementales territorialisées (MAEt)	61
V.1. Présentation des MAEt.....	61
V.2. Les MAEt du site Natura 2000.....	61
V.3. Synthèse sur le plan de travail des MAEt.....	63
VI. L'animation	64
VI.1. Présentation des missions.....	64
VII. Les mesures hors contrats	67
VII.1. Formation, Sensibilisation et Communication.....	67
VII.2. Compléments d'Inventaires et Suivis	67
BIBLIOGRAPHIE	74
ANNEXES	78

TABLE DES FIGURES

Figures 1, 2 et 3 : Localisation du site Natura 2000 « Réseau hydrographique du Lisos ».....	2
--	---

TABLE DES TABLEAUX

Tableau 1 : Caractéristiques des habitats d'intérêt communautaire du site.....	3
Tableau 2 : Caractéristiques des espèces d'intérêt communautaire du site.....	3
Tableau 3 : Espèce à forte valeur patrimoniale sur le site.....	4
Tableau 4 : Objectifs de conservation du site Natura 2000.....	7
Tableau 5 : Objectifs transversaux du site.....	7
Tableau 6: Description des objectifs de conservation et opérationnels du site.....	8
Tableau 7 : Caractéristiques communes à tous les types de contrats.....	10
Tableau 8 : Correspondances entre les objectifs et les mesures Natura 2000.....	11
Tableau 9 : Calendrier pour la programmation des travaux en fonction du cycle biologique du Vison d'Europe.....	12
Le tableau suivant présente les différents contrats.....	15
Tableau 8 : Contrats Natura 2000 du site (codes et priorités).....	15
Tableau 10: Caractéristiques des contrats Natura 2000 en lien avec les espèces et milieux du site.....	59
Tableau 11 : Récapitulatif financier des contrats Natura 2000.....	60
Tableau 12 : Liste des MAEt Natura 2000 potentielles sur le site.....	62
Tableau 13 : Détail des caractéristiques des MAEt sélectionnées sur le site en lien avec les espèces et les milieux.....	63

INTRODUCTION

La DREAL a confié la réalisation du Diagnostic préalable à l'élaboration d'un DOCOB au Conservatoire d'Espaces Naturels d'Aquitaine (CEN Aquitaine). La DDTM de Gironde, qui a porté l'élaboration du DOCOB l'a également confiée au CEN Aquitaine.

Le CEN Aquitaine est une association créée en 1990 dont la mission est déclarée d'intérêt général. Membre de la Fédération des Conservatoires d'Espaces Naturels, il adhère à la même éthique et a pour objet d'étudier, de protéger, gérer et valoriser le patrimoine naturel d'Aquitaine.

Le contenu du DOCOB du réseau hydrographique du Lisos se définit par :

DOCOB «FR00 7200695 Réseau hydrographique du Lisos »

Tome 1 : Diagnostic, Analyse écologique et Hiérarchisation des Enjeux

Phase 1 : Diagnostic du réseau hydrographique du Lisos

- Présentation du site Natura 2000

- Diagnostic écologique : inventaire et description de l'existant

- Diagnostic socio-économique : inventaire et description des activités humaines et de l'occupation du sol

Phase 2 : Analyse écologique

Phase 3 : Hiérarchisation des enjeux

Tome 2 : Document opérationnel Natura 2000

Phase 1 : Objectifs de conservation et opérationnels du site Natura 2000

Phase 2 : Mesures Natura 2000 : outils de gestion du DOCOB

Tome 3 : Charte Natura 2000 : outil d'adhésion du DOCOB

Tome 4 : Atlas cartographique

Tome 5 : Méthodologies appliquées au document d'objectifs

Tome 6 : Fiches habitats et espèces

Tome 7 : Document de compilation des études pré-opérationnelles

+ Résumé non technique du DOCOB

+ Document de synthèse du DOCOB

Ce rapport présente le Tome 2 du Document d'Objectifs.

La méthodologie de l'élaboration du document d'objectif est présentée dans le document intitulé « Guide méthodologique des Documents d'Objectifs Natura 2000 » (ATEN, 1998). **Une synthèse de cette méthode est faite dans le Tome 5 « Méthodologie d'élaboration du Document d'objectifs » accompagnant ce présent rapport.**

N.B. : L'ATEN a mis à jour ce guide qui est téléchargeable sur son site dans la rubrique Natura 2000 – Outils et méthodes. Il est intitulé « Documents d'objectifs Natura 2000, Guide méthodologique d'élaboration », cahier technique n°82, 2008.

I. LE SITE NATURA 2000 DU RÉSEAU HYDROGRAPHIQUE DU LISOS

I.1. Présentation du site

Le site FR7200695 "Réseau hydrographique du Lisos" se situe en région Aquitaine, dans la partie sud-est du département de la Gironde, et dans la partie ouest du département du Lot-et-Garonne.

Il correspond aux vallées alluviales du Lisos ainsi que ses principaux affluents.

La totalité du linéaire du Lisos est inclus, de sa source sur la commune de Cours-les-Bains jusqu'à sa confluence avec la Garonne, en rive gauche, au niveau des communes de Hure et de Meihan-sur-Garonne.

Le site s'étend sur un linéaire de 55 km répartis entre 27 km de Lisos, 4,5 de Lèbe, 0,2 km de Talente, 4,7 km de Gaouton, 1,2 km de Trône, 17,4 km de ruisselets sans nom.

Ce territoire Natura 2000 est lui-même inclus dans le bassin versant du Lisos (98 km²).

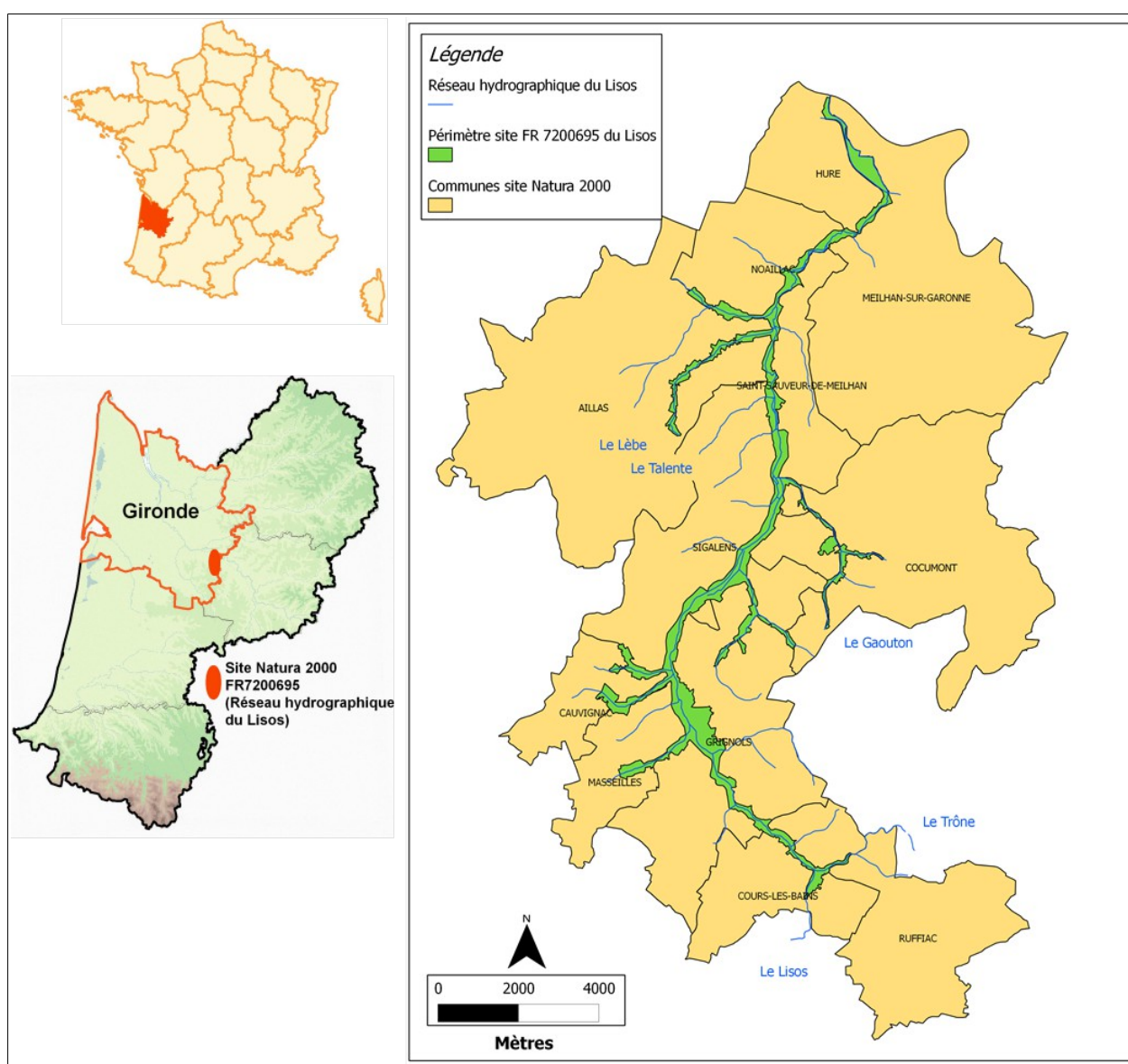

Figures 1, 2 et 3 : Localisation du site Natura 2000 « Réseau hydrographique du Lisos »

1.2. Habitats et espèces d'intérêt communautaire

Le site Natura 2000 du réseau hydrographique du Lisos a été désigné pour la présence du vison d'Europe et de l'habitat naturel remarquable de forêts alluviales.

Suite aux inventaires réalisés sur le site, le site Natura 2000 abrite 4 habitats et 9 espèces d'intérêt communautaire parmi lesquels 2 habitats (forêts alluviales à aulne glutineux et frêne commun et pelouses sèches semi-naturelles et faciès d'embuissonnement sur calcaires) et une espèce (vison d'Europe) dont la conservation est jugée prioritaire par la directive « habitats ».

1.2.i Habitats naturels d'intérêt communautaire inventoriés sur le site :

Tableau 1 : Caractéristiques des habitats d'intérêt communautaire du site

Nom Natura 2000	Code Natura 2000	Code CORINE Biotopes	Surface (ha)	Enjeux de conservation
Formation prairiales				
Pelouses sèches semi-naturelles et faciès d'embuissonnement sur calcaires (<i>Festuco-Brometalia</i>)	6210*	34.32	1,88	Très fort
Prairies maigres de fauche de basse altitude (<i>Alopecurus pratensis</i> , <i>Sanguisorba officinalis</i>)	6510	38.2	19,65	Fort
Formation d'ourlets et de friches				
Mégaphorbiaies hygrophiles d'ourlets planitaires et des étages montagnard à alpin	6430	37.71 37.72	8,93	Fort
Formation arborescentes				
Forêts alluviales à <i>Alnus glutinosa</i> et <i>Fraxinus excelsior</i> (<i>Alno-Padion</i> , <i>Alnion incarnae</i> , <i>Salicion albae</i>)	91E0*	44.3	80,75	Très fort

*Habitat prioritaire

Surface totale	11,21 (11% du site)	
----------------	------------------------	--

1.2.ii Espèce d'intérêt communautaire :

	Espèces Faune DH2	Code Natura 2000	Niveau d'enjeu de conservation
Mammifères	Vison d'Europe	1356*	Très fort
	Loutre d'Europe	1355	Très fort
Insectes	Cuivré des marais	1060	Moyen
	Agrion de mercure	1044	Moyen
	Damier de la succise	1065	Moyen
	Lucane cerf-volant	1083	Faible
Poisson	Lamproie de Planer	1096	Fort
	Lamproie marine	1095	Très fort
	Lamproie de rivières	1099	Très fort

Tableau 2 : Caractéristiques des espèces d'intérêt communautaire du site

1.2.iii Espèce à haute valeur patrimoniale :

Tableau 3 : Espèce à forte valeur patrimoniale sur le site

	Espèce à haute valeur patrimoniale
Poisson	Anguille d'Europe

1.3. Les principales activités exercées sur le site

Le périmètre du site Natura 2000 couvre 940 ha répartis sur 13 communes dont :

- 8 en Gironde (33): Aillas, Cauvignac, Cours-les-Bains, Grignols, Hure, Masseilles, Noailac, Sigalens.
- 4 en Lot et Garonne (47): Cocumont, Meilhan-sur-Garonne et Saint Sauveur de Meilhan, Ruffiac.

La ruralité domine sur le bassin versant du Lisos. La densité de population (28 hab/km²) est très éloignée de la moyenne départementale (143 hab/km²). L'analyse de l'évolution de la démographie sur ce bassin versant montre qu'elle est en baisse depuis plusieurs années. Cette caractéristique est principalement liée à la déprise agricole et l'exode vers les milieux urbanisés.

C'est un bassin versant à vocation agricole. La partie aval du bassin versant est essentiellement tournée vers la culture du maïs et les plantations de peupliers. Le canal latéral à la Garonne marque la transition avec la partie amont qui est davantage tournée vers un système agricole diversifié avec des cultures de céréales diverses, de l'élevage et des prairies.

Le périmètre natura 2000 est caractérisé par la présence de forêts de feuillus (54% du périmètre du site Natura 2000 inventorié) mais également par des milieux agricoles (41% du périmètre du site Natura 2000 inventorié).

Le Lisos est un cours d'eau très utilisé notamment pour la chasse, la pêche et la randonnée.

Phase 1 : Définition des objectifs du site Natura 2000



INTRODUCTION

L'analyse des données socio-économiques en lien avec les habitats et espèces d'intérêt communautaire a permis de faire émerger des enjeux de conservation qui ont orienté les objectifs de conservation. Ceux-ci définissent des problématiques écologiques prédominantes sur le site, qui ont été classées par ordre de priorité. Ces objectifs de conservation ont été soumis à la concertation fin juin 2012 afin de définir des objectifs opérationnels qui intègrent la dimension socio-économique dans le but de proposer des actions qui correspondent au contexte du territoire.

I. NOTIONS D'OBJECTIFS

C'est dans un premier temps, la définition d'objectifs, issus d'une concertation locale, qui permet d'aboutir à ces propositions. Trois types d'objectifs peuvent être retenus dans le cadre du groupe de travail : des objectifs de conservation, les objectifs transversaux et des objectifs opérationnels.

I.1. Objectifs de conservation

Ils définissent les grandes orientations à suivre pour assurer le maintien de conditions favorables aux habitats et espèces d'intérêt communautaire. Ces objectifs sont déclinés en objectifs opérationnels.

I.2. Objectifs transversaux

Ils sont applicables à tout le site Natura 2000 et contribuent à tous les objectifs de conservation.

I.3. Objectifs opérationnels

Ils permettent, en tenant compte des caractéristiques du site Natura 2000, de cibler les objectifs à atteindre au terme des cinq années d'application du DOCOB.

Ces derniers précisent les moyens d'atteindre les objectifs visés à la lumière des problématiques et des menaces identifiées susceptibles d'affecter l'état de conservation des habitats et des espèces d'intérêt communautaire.

II. HIÉRARCHISATION DES OBJECTIFS

Les objectifs de conservation ont été hiérarchisés de la façon suivante:

- Les objectifs de conservation prioritaires (OCP) découlent de la prise en compte des enjeux de conservation du niveau "très fort" et "fort".
- Les objectifs de conservation secondaires (OCS) porteront sur les espèces à enjeux de conservation "moyen".
- Enfin les objectifs de conservation tertiaires (OCT) correspondent aux espèces à enjeux de conservation faible.

OBJECTIFS DU SITE NATURA2000

I. OBJECTIF DE CONSERVATION

L'analyse des enjeux identifiés sur le site a permis de déterminer sept objectifs de conservation, c'est-à-dire les résultats "idéaux" à atteindre en matière de conservation de ces habitats naturels et espèces d'intérêt communautaire et patrimoniale présents sur le site.

Ces mêmes objectifs de conservation ont tout d'abord été traduits en objectifs opérationnels, adaptés au contexte du site "Réseau hydrographique du Lisos".

Un objectif de conservation peut correspondre à un seul enjeu, c'est-à-dire à une espèce ou un habitat, ou il peut englober plusieurs enjeux si l'objectif de conservation y correspond.

Ces objectifs seront la base des réflexions pour définir des objectifs et des mesures de gestions qui seront définis et débattus en groupes de travail réunissant les acteurs du territoire.

Tableau 4 : Objectifs de conservation du site Natura 2000

Code Objectif	Objectifs de conservation
OCP1	Conserver et restaurer les populations de mustélidés semi-aquatique d'intérêt communautaire et de leurs habitats
OCP2	Conserver et restaurer les habitats d'intérêt communautaire de forêt alluviale et de mégaphorbiaies
OCP3	Empêcher la régression des milieux agro pastoraux et reconquérir les pelouses sèches
OCS1	Améliorer la fonctionnalité hydrologique des cours d'eau pour garantir la conservation des espèces aquatiques d'intérêt communautaire
OCS2	Diversifier les habitats de bords de cours d'eau pour la conservation de l'Agrion de mercure
OCT1	Conserver les populations de Damier de la Succise et du Cuivré des marais par une gestion qualitative de ses habitats
OCT2	Maintenir la diversification des habitats forestiers, habitats d'espèces pour conserver les populations d'insectes

II. OBJECTIFS TRANSVERSAUX DU SITE

Tableau 5 : Objectifs transversaux du site

Lutte contre les espèces exotiques invasives
Poursuivre l'acquisition des connaissances en vue d'améliorer la gestion
Sensibiliser, Communiquer, Informer
Coordonner les actions de gestion sur le site avec les programmes et plans d'actions existants
Faire émerger une politique de vigilance collective du site
Animer et faire une veille du site Natura 2000

III. DÉCLINAISON EN OBJECTIFS OPÉRATIONNELS

Code Objectif	Objectifs de conservation	Objectifs opérationnels	Habitats naturels concernés	Espèces concernées	
OCP1	Favoriser les populations de mustélidés semi-aquatiques d'intérêt communautaire et favoriser leurs habitats	Favoriser les habitats d'espèces des mustélidés semi-aquatiques d'intérêt communautaire	Habitats du lit majeur	Vison d'Europe Loutre d'Europe	
		Réduire les causes de mortalité directe des mustélidés semi-aquatiques d'intérêt communautaire			
		Lutter contre le vison d'Amérique			
		Promouvoir la tranquillité du site lors de la période sensible			
OCP2	Conserver et restaurer les habitats d'intérêt communautaire de forêt alluviale et de mégaphorbiaies	Conserver les habitats d'intérêt communautaire humides par l'adaptation des pratiques agro-sylvicoles	Milieux forestiers Milieux temporaires humides	Vison d'Europe Loutre d'Europe	
		Rétablir la continuité écologique de la forêt alluviale	Milieu forestiers	Lucane cerf-volant	
		Adapter les pratiques de populiculture au maintien de la biodiversité	Milieux forestiers Milieux temporaires humides	Vison d'Europe Loutre d'Europe	
OCP3	Empêcher la régression des milieux agro-pastoraux et reconquérir les pelouses sèches	Promouvoir une gestion adaptée des prairies de fauche de basse altitude et favoriser la création d'un réseau de pelouses sèches au sein du site	Prairies de fauche Pâtures Pelouses	Damier de la succise Cuivé des marais	
OCS1	Améliorer la fonctionnalité hydrologique des cours d'eau pour garantir la conservation des espèces aquatiques d'intérêt communautaire	Améliorer la qualité chimique et microbiologique de l'eau en lien avec l'objectif général de la DCE	Habitat du lit mineur	Lamproie de Planer Lamproie de rivière Lamproie marine Vison d'Europe Loutre d'Europe Agrion de Mercure Anguille européenne	
		Assurer le transport suffisant des sédiments et la circulation des poissons migrateurs		Lamproie de Planer Lamproie de rivière Lamproie marine Anguille européenne	
		Adapter les pratiques d'entretien des cours d'eau dans le respect du bon état écologique et la sensibilité du site		Milieux forestiers Milieux temporaires humides Agrion de mercure Lamproie de Planer Lamproie de rivière Lamproie marine Anguille européenne	
		Réduire la dégradation des berges par piétinement animal domestique sur les zones fréquentées		Milieux forestiers Milieux temporaires humides Vison d'Europe Loutre d'Europe Agrion de ercure	
OCS2	Diversifier les habitats de bords de cours d'eau pour la conservation de l'agrion de mercure	Adapter les pratiques sylvicoles et de gestion de la ripisylve	Milieux forestiers Milieux temporaires humides	Agrion de mercure Lucane cerf-volant	
OCT1	Conserver les populations de damier de la succise et du cuivré des marais par une gestion qualitative de ses habitats	Adapter les pratiques agricoles à la conservation du damier de la succise et au cuivré des marais	Milieux temporaires humides Prairies de fauche	Damier de la succise Cuivé des marais	
OCT2	Maintenir la diversification des habitats forestiers, habitats d'espèces pour conserver les populations d'insectes	Favoriser l'irrégularité des boisements et des strates	Milieux forestiers	Lucane cerf-volant	

Tableau 6: Description des objectifs de conservation et opérationnels du site

Phase 2 : Proposition de mesures : outils de gestion Natura 2000



LES OUTILS DE GESTION DU SITE NATURA 2000

I. INTRODUCTION

Le réseau Natura 2000 en France se base principalement sur une démarche contractuelle pour la mise en œuvre des DOCOB et la gestion des sites. La mise en place des mesures de gestion passe par la signature avec l'État de contrats de gestion et par la signature d'engagements et prise en compte de recommandations prévus dans la Charte Natura 2000, visant la restauration et/ou la conservation des habitats naturels.

Trois types de mesures existent :

- Le contrat Natura 2000,
- Les Mesures Agro-Environnementales Territorialisées,
- La charte Nature 2000. Comme indiqué dans l'introduction, la charte sera traitée dans un tome à part (Tome 3) et ne sera donc pas détaillée ici.

Les mesures non agricoles ouvertes à un financement sont annexées à la circulaire du 27 avril 2012 relative à la gestion contractuelle des sites Natura 2000 majoritairement terrestres. Les actions contractuelles de gestion des sites Natura 2000 éligibles à un financement en milieu forestier se réfèrent à l'arrêté préfectoral du 25 juin 2012.

En dehors de ces mesures, il sera traité dans ce présent document ;

- L'animation du DOCOB
- Les actions hors contrat

Actuellement, les financements européens des contrats Natura 2000 et MAEt sont assurés par le programme FEADER 2007-2013. Ils sont alloués pour partie selon taux variables par le FEADER et pour partie par l'État (financement national).

Le nouveau programme européen 2014/2020, doit redéfinir les possibilités de financement liées à Natura 2000.

Tableau 7 : Caractéristiques communes à tous les types de contrats

Signataire	Contrats signés entre le Préfet , représentant de l'État et tout titulaire de droits réels et personnels portant sur des biens immobiliers situés dans le site
Durée	Durée minimale de cinq ans
Contenu du contrat	- Diagnostic environnemental des parcelles concernées par le contrat (liste des habitats d'intérêt communautaire concernés, préconisations de gestion pour ces habitats).
	- Liste des mesures de gestion sur lesquelles le signataire s'engage ainsi que les cahiers des charges correspondant, une cartographie cadastrale et, si nécessaire, la photo aérienne permettant de localiser les mesures.
	- Outils d'évaluation des mesures (indicateurs d'état de conservation, surfaces traitées).
	- Échéancier précis de la mise en œuvre des mesures sur toute la durée du contrat.
	- Clauses de contrôle, de versement des aides et de résiliation des contrats.

II. ARBORESCENCE

Code Objectif	Objectifs de conservation	Objectifs opérationnels	Principales actions	Outils	Charte	Actions correspondantes
OCP1	Favoriser les populations de mustélidés semi-aquatique d'intérêt communautaire et favoriser leurs habitats	Favoriser les habitats d'espèces des mustélidés semi-aquatique d'intérêt communautaire	Gestion adéquate, restauration et création de milieux favorables aux mustélidés semi aquatiques	CN2000	x	A32311P, A32311R, A32323P, F22706, F22708
		Réduire les causes de mortalité directe des mustélidés semi-aquatique d'intérêt communautaire	Actions sur l'aménagement et la protection des ouvrages hydrauliques	CN2000, HC	x	A32320P et R, A32323P, A32325P
		Lutter contre le vison d'Amérique	Actions de lutte contre les espèces exotiques	CN2000, HC	x	A32320 P et R et F22711
		Promouvoir la tranquillité du site lors de la période sensible	Actions sur les chemins de randonnées, dessertes et routes pour le maintien de la tranquillité du site	CN2000	x	A32323P, A32325P, A32326P
OCP2	Conserver et restaurer les habitats d'intérêt communautaire de forêt alluviale et de mégaphorbiaies	Conserver les habitats d'intérêt communautaire humides par l'adaptation des pratiques agro-sylvicoles	Gestion appropriée des boisements et fourrés humides de bord de cours d'eau (gestion raisonnées des ripisylves, végétation de berges) et sur le cours d'eau (enlèvement d'enbaclés)	CN 2000	x	A32304R, A32305R, A32311P, A32311R, F22706, F22708
		Rétablir la continuité écologique de la forêt alluviale	Restauration des boisements humides de bord de cours d'eau	CN 2000	x	A32311P, A32311R, F22706, F22708
		Adapter les pratiques de populiculture au maintien de la biodiversité	Amélioration de l'entretien des formations arborées	CN2000	x	A32311P, A32311R, F22706, F22708
OCP3	Empêcher la régression des milieux agro pastoraux et reconquérir les pelouses sèches	Promouvoir une gestion adaptée des prairies de fauche de basse altitude et favoriser la création d'un réseau de pelouses sèches au sein du site	Soutenir les agriculteur dans leur gestion des prairies. Promouvoir des gestions adaptées aux espèces présentes dans le DOCOB	CN2000, MAET	x	A32303P et R, A32304R, A32305R
OCS1	Améliorer la fonctionnalité hydrologique des cours d'eau pour garantir la conservation des espèces aquatiques d'intérêt communautaire	Améliorer la qualité chimique et microbiologique de l'eau en lien avec l'objectif général de la DCE	Restauration de la diversité physique du cours d'eau, Restauration et entretien des ouvrages hydrauliques, Restauration des frayères	CN2000		A32316P, A32319P
		Assurer le transport suffisant des sédiments et la circulation des poissons migrateurs	Restauration des ouvrages et aménagements des obstacles à la migration		x	
		Adapter les pratiques d'entretien des cours d'eau dans le respect du bon état écologique et la sensibilité du site	Opération sur la restauration et l'entretien des berges	CN2000	x	A32311P, A32311R, F22706, F22708
		Réduire la dégradation des berges par piétinement animal domestique sur les zones fréquentées	Mise en place d'abreuvoir et sécurisation du lit mineur du cours d'eau	CN2000	x	A32323P
OCS2	Diversifier les habitats de bords de cours d'eau pour la conservation de l'Agriion de Mercure	Adapter les pratiques sylvicoles et de gestion de la ripisylve	Amélioration de l'entretien des formations arborées	CN2000	x	A32311P, A32311R, F22706, F22708
OCT1	Conserver les populations de Damier de la Succise et du Cuivré des marais par une gestion qualitative de ses habitats	Adapter les pratiques agricoles à la conservation du Damier de la Succise et au Cuivré des marais	Soutenir les agriculteurs dans leur gestion des prairies en adéquation avec la sensibilité des espèces ex : mise en œuvre de retard de fauche	MAET	x	
OCT2	Maintenir la diversification des habitats forestiers, habitats d'espèces pour conserver les populations d'insectes	Favoriser l'irrégularité des boisements et des strates	Amélioration de l'entretien des formations arborées (dont irrégularisation) : haies, alignements d'arbres et autres. Préservation des îlots de sénescence	CN2000	x	A32311P, A32323P, F22706, F22712, F22715, F22708

Tableau 8 : Correspondances entre les objectifs et les mesures Natura 2000

III. PRISE EN COMPTE DU VISON D'EUROPE DANS LES INTERVENTIONS DE BORD DE COURS D'EAU

Dans le cadre de la conservation du Vison d'Europe, il est nécessaire que les actions engagées dans l'entretien des bords de cours d'eau ne portent pas préjudice au mustélide. Il s'agit notamment du retrait des embâcles, du débroussaillage des ronciers, du nettoyage des berges ou du lit mineur du cours d'eau qui constituent les milieux utilisés par le Vison d'Europe.

Ces actions peuvent dans certains cas avoir une conséquence négative pour le Vison d'Europe soit de manière directe (destruction d'espèces) soit de manière indirecte (destruction d'habitats favorables).

Il s'agit principalement de problèmes relatifs aux moyens techniques employés (gros engins), à la destruction d'habitats potentiels intégralement protégés et aux périodes d'interventions proposées qui sont parfois en contradiction avec le cycle biologique du Vison d'Europe (notamment entre janvier et août).

Les menaces sur le Vison d'Europe sont d'autant plus importantes lorsque les actions programmées ne prennent pas en compte le cycle biologique du mustélide et risquent de perturber l'animal, voire de provoquer sa destruction et de gîtes en bordures du cours d'eau.

Tableau 9 : Calendrier pour la programmation des travaux en fonction du cycle biologique du Vison d'Europe

Cycle biologique du Vison d'Europe												
Mois	Janvier	Février	Mars	Avril	Mai	Juin	Juillet	Août	Septembre	Octobre	Novembre	Décembre
Activité du Vison d'Europe	Période de rut			Naissance des jeunes			Elevage des jeunes					
Calendrier des travaux	Peu favorable			Défavorable					Favorable			

Les actions pouvant provoquer des dommages sur le Vison d'Europe :

- Le débroussaillage des berges et le retrait des embâcles peuvent constituer, s'ils sont réalisés avec des engins non adaptés et à des périodes défavorables, des destructions d'habitats d'espèce protégés. Ces actions, qui peuvent porter atteinte au Vison, doivent être adaptées au contexte et être menées après une réflexion globale sur le cours d'eau (ex : fractionner les zones traitées, maintien de certains secteurs, etc.)
- Le nettoyage des « décharges sauvages » de juin à août.
- Tous les travaux de maçonneries sur les ouvrages, et interventions sur les berges, qui sont préconisés « en période d'étiage » c'est-à-dire de juillet à fin août risquent de détruire des femelles et leurs jeunes cantonnées dans leurs gîtes de mise-bas. Il sera nécessaire de procéder à une étude préliminaire afin de préciser la réalisation des travaux (ex : dates optimales, engins adaptés).

Les principales menaces sont la destruction de gîtes de repos et de reproduction et le risque de destruction d'individus (jeunes et mère) par les engins durant la période allant d'avril à août inclus. La fragmentation des habitats préférentiels dans le site Natura 2000 et en dehors est également une menace forte qui est à évaluer lors de la réalisation d'actions. La prise en compte d'une aire d'influence globale des projets est nécessaire à leurs évaluations.

Afin de limiter les impacts, il est nécessaire de mener une réelle évaluation des besoins et des impacts potentiels. En outre, les habitats du Vison d'Europe sont strictement interdits à la destruction depuis 2007 sauf dérogation. Les dossiers réglementaires en conséquence doivent être établis et clairement justifiés.

Ainsi, il conviendra de clairement justifier la nécessité et l'ampleur des travaux avant de les engager et de mettre en place les mesures de réduction adéquates. Compte tenu des enjeux relatifs à l'espèce, de sa sensibilité et de ses particularités comportementales, cela impose la mise en place d'une analyse spécifique menée par un spécialiste des mammifères semi-aquatiques. En effet, il convient de préciser que la Loutre et la Musaraigne aquatique sont soumis au même régime de protection de leur habitats.

Quelques recommandations d'ordre général peuvent être édictées:

- Concernant les interventions en berge ou dans les zones humides sur la végétation : exclure la période sensible pour le Vison d'Europe de mise-bas et d'élevage des jeunes ; utiliser le plus possible les nettoyages manuels afin d'éloigner la faune et de ne pas risquer l'accident mortel.
- Protection des berges (stabilisation), le maintien des « espaces de liberté » doit être favorisé afin de permettre au cours d'eau une libre divagation.
- Si des enjeux majeurs sont présents (risques d'inondations en zones urbanisées) et que l'intervention est nécessaire, la stabilisation par génie végétal doit être privilégiée.
- Concernant les débroussaillages, justifier l'enlèvement et le rendre ponctuel, ne pas utiliser d'engins mécaniques (préférer le nettoyage manuel), surtout ne pas utiliser d'herbicides.
- Pour les embâcles, leur retrait doit être justifié et réalisé au cas par cas.

Seuls les embâcles provoquant une gêne avérée doivent être pris en considération (déstabilisation d'un ouvrage, des berges, risques d'inondations...).

Les techniques d'enlèvements alternatives aux engins mécanisés peuvent être intéressantes : l'utilisation du cheval ou de treuil depuis le haut de berge.

- Concernant la lutte contre les nuisibles (Cf. Arrêté Nuisibles de Gironde ; le Ragondin et le Vison d'Amérique sont concernés) : faire attention au type de pièges utilisés (voir la réglementation en vigueur adaptée à la préservation du Vison d'Europe (pièges-cages exclusivement équipés du « trou à vison », interdiction des pièges tuants).

Étant donné que les domaines vitaux du Vison d'Europe sont étendus, les aménagements localisés sur de petits secteurs ont moins de risques de provoquer de destructions. Par contre les risques deviennent importants pour l'animal si les aménagements concernent de longs linéaires de cours d'eau (à partir de quelques dizaines de mètres) ou lorsqu'ils sont très fortement répétés le long du cours d'eau. Il est donc nécessaire de prendre en compte ces notions dans la préparation des programmes.

IV. LE CONTRAT DE GESTION NATURA 2000

Ce contrat permet d'assurer la gestion et l'entretien de milieux naturels non agricoles. Cofinancés par le FEADER et les crédits de l'État (MEEDE), il définit les travaux nécessaires à la préservation et la mise en valeur des sites Natura 2000, les engagements réciproques et en fixe les modalités. Ce contrat associe l'Etat aux acteurs publics et privés.

La circulaire concernant la gestion des sites Natura 2000 prévoit une typologie des mesures pouvant bénéficier des fonds cités précédemment :

- mesures éligibles pour les habitats forestiers : mesure 227 (Règlement CE N° 1968/2005, art. 49.b du RDR2).
- mesures éligibles pour les autres habitats naturels : mesure 323 B (Règlement CE N° 1968/2005, art. 57 a et b du RDR2)

IV.1. Classification des opérations

Le code suivant permet de classer les actions par opération, par ordre de priorité et par type de contrat.

En ce qui concerne la nature des actions, plusieurs types d'interventions sont à réaliser :

- **GE** : Gestion conservatoire et entretien
- **RE** : Chantiers de restauration
- **TU** : Travaux uniques, équipement
- **SE** : Suivi, études, inventaires
- **PI** : Pédagogie, information et sensibilisation

En ce qui concerne le niveau de priorité, trois classes sont rencontrées :

- **Classe de priorité 1 : les actions majeures** : intervention à court terme, prioritaire pour la conservation des espèces et des habitats
- **Classe de priorité 2 : les actions importantes** : intervention moins urgente mais indispensable pour la conservation des espèces et leurs habitats.
- **Classe de priorité 3 : les actions secondaires** : intervention utile mais non prioritaire pour la conservation des espèces et leurs habitats et/ou ne répondant pas à une réelle menace sur le territoire.

Les niveaux de priorité ont été définis en tenant compte de la hiérarchisation des enjeux (habitats et espèces) et du niveau d'importance des actions donné par la population vivant sur le territoire.

Enfin, les contrats « ni agricoles ni forestiers » (« ni ni ») et les contrats forestiers ont été distingués par la lettre « f » pour ces derniers.

Les fiches action ont donc été codées par la juxtaposition de la nature de l'action, de la priorité de l'action et du type de contrat.

Soit par exemple :

- **GE1_1** : Contrat « ni ni » de gestion conservatoire et d'entretien de priorité 1 et première opération
- **GE1f_1** : Contrat « forestier » de gestion conservatoire et d'entretien de priorité 1 et première opération

Le tableau suivant présente les différents contrats.

	Code de la mesure	Code contrat N2000	Nom du contrat	Type	Priorité	Pages
Milieu ouvert	TU1_1	A32303P	Equipeement pastoraux pour 15 ha de milieux ouverts dans le cadre d'une gestion écologique	CN "ni ni"	1	16-17
	GE1_1	A32303R	Maintien de l'ouverture de 15 ha de milieux ouverts par le pâturage extensif	CN "ni ni"	1	18-19
	GE2_2	A32304R	Entretien de 25 ha de milieux ouverts et semi-ouverts par la fauche	CN "ni ni"	2	20-21
	GE2_3	A32305R	Entretien de 10 ha de milieux semi-ouverts par gyrobroyage	CN "ni ni"	2	22-23
Milieux aquatiques	RE2_1	A32316P	Amélioration de la diversité des écoulements sur 10 km de linéaire	CN "ni ni"	2	24-25
	RE3_2	A32319P	Restauration des frayères	CN "ni ni"	3	26-27
Milieux forestiers	GE1_4	A32306R	Entretien raisonné de 1 ha de haies, d'alignements d'arbres, de bosquet et d'arbres isolés	CN "ni ni"	1	28-29
	RE1_3	A32311P	Amélioration de la structure de la ripisylve sur 20 km de linéaire	CN "ni ni"	1	30-32
	GE1_5	A32311R	Maintien de la structure de la ripisylve sur 10 km de linéaire	CN "ni ni"	1	33-35
	GE1f_6	F22706	Amélioration de la structure de la ripisylve sur 30 ha de linéaire en milieu forestier	CN "forestier"	1	36-38
	GE2f_7	F22708	Débroussaillage adapté 10 ha d'habitats d'intérêt communautaire sensibles	CN "forestier"	2	39-40
	GE3f_8	F22712	Préservation de 10 ha de milieux boisés sénescents	CN "forestier"	3	41-43
	TU3f_2	F22715	Irrégularisation de 40 ha de peuplements forestiers	CN "forestier"	3	44-45
	GE3f_9	F22711	Chantiers d'élimination ou de limitation d'une espèce indésirable en milieu forestier	CN "forestier"	3	46-48
Tout type de milieux	GE3_10	A32320P et R	Chantiers d'élimination ou de limitation d'une espèce indésirable	CN "ni ni"	3	49-51
	TU2_3	A32323P	Aménagements en faveur d'espèces d'intérêt communautaire	CN "ni ni"	2	52-53
	TU1_4	A32325P	Limiter la mortalité de la faune sur les axes de circulation sur les 3 ouvrages routiers	CN "ni ni"	1	54-55
	TU2_5	A32326P	Aménagements visant à informer les usagers pour limiter leur impact sur les espèces sensibles	CN "ni ni"	2	56-57
Milieux agricoles	MAEt à définir par l'animateur du DOCOB (CF. Partie V)					

Tableau 8 : Contrats Natura 2000 du site (codes et priorités)

IV.2. Les fiches actions « contrats »

Les fiches suivantes détaillent l'ensemble des contrats « ni agricoles no forestiers » et « forestiers ».

Fiche action - Milieux ouverts

FR 7200695 "Réseau hydrographique du Lisos"	Équipement pastoraux pour 15 ha de milieux ouverts dans le cadre d'une gestion écologique	TU1_1	Priorité 1
Type de la mesure	Contrat N2000		
Code national de la mesure	A32303P : Equipement pastoraux dans le cadre d'une gestion écologique au titre de la mesure 323B du PDRH		
Habitats et espèces d'intérêt communautaire concernés (code cahier d'habitats Natura 2000)	6210 Pelouses calcaire 6430 Mégaphorbiaies hygrophiles	1060 Cuivré des marais 1065 Damier de la Succise	
Objectifs concernés			
Objectif de conservation	OCP3 - Empêcher la régression des milieux agro pastoraux et reconquérir les pelouses sèches		
Objectif(s) opérationnel(s)	- Promouvoir une gestion adaptée des prairies de fauche de basse altitude et favoriser la création d'un réseau de pelouses sèches au sein du site		
Périmètre de la mesure			
Surface d'application	Les milieux ouverts pouvant être entretenus par pâturage représentent : 32.4 ha - 2.6 ha de pelouses calcaires - 14.5 ha d'autres formations prairiales - 15.3 ha d'autres fourrés, clairières et jachères CF. Carte des milieux ouverts : Tome 4 Atlas cartographique		
Description de la mesure et engagements correspondant			
Description	Cette action a pour objectif de financer les équipements pastoraux nécessaires à la mise en place d'une gestion pastorale sur des milieux ouverts.		
Engagements rémunérés	<ul style="list-style-type: none"> - Temps de travail pour l'installation des équipements - Equipements pastoraux : - Clôtures (fixes ou mobiles, parcs de pâturage, clôture électrique, batteries...) - Abreuvoirs, bacs, tonnes à eau, robinets flotteurs... - Aménagements de râteliers et d'auges au sol pour l'affouragement, - Abris temporaires - Installation de passages canadiens, de portails et de barrières - Systèmes de franchissement pour les piétons - Toute autre opération concourant à l'atteinte des objectifs de l'action est éligible sur avis du service instructeur 		
Engagements non rémunérés	<ul style="list-style-type: none"> - Travaux autorisés à partir de début octobre jusqu'en février - Tenue d'un cahier d'enregistrement des interventions (dans le cadre des travaux réalisés par le bénéficiaire) 		
Conditions d'éligibilité	Cette action ne peut être souscrite qu'en complément de l'action A32303R ; elle n'est pas accessible aux agriculteurs.		
Dispositif administratif et financier mis en œuvre			
Dispositif administratif	Contrat Natura 2000 non agricole / non forestier A32303P: "Équipement pastoraux dans le cadre d'une gestion écologique"		
Origine du financement	50% Union Européenne (FEADER) 50 % Etat (MEDDAT)		

Fiche action - Milieux ouverts

Estimation du coût : objectifs à 5 ans de traiter 15 ha de milieux ouverts (46.3 % des milieux ouverts)					
	Année N	N+1	N+2	N+3	N+4
Phases de réalisation : Aide à l'installation de parcours	5 ha avec 2 parcours Clôture : 2600 € /ha soit 13000€ 2 Abreuvoirs : 520€ 2 postes électriques : 260€	10 ha avec 4 parcours Clôture : 2600 € /ha soit 13000€ 2 Abreuvoirs : 520€ 2 postes électriques : 260€	15 ha avec 6 parcours Clôture : 2600 € /ha soit 13000€ 2 Abreuvoirs : 520€ 2 postes électriques : 260€		
Prévisions budgétaires (coût moyen € total et par an)	TOTAL = 41 340				
	13780	13780	13780		
Prévision budgétaires sur barème	Opérations		O/N*	Coût Univaitre (€/ml ou €)	Variable 'r'***
	Achat et pose d'une clôture		N	6,5€/ml	1
	Achat et installation d'un râtelier		N	310.00 €	1
	Achat et installation d'une tonne à eau		N	1 000 €	1
	Achat et installation d'un abreuvoir		N	260 €	1
	Achat et installation poste électrique sur secteur		N	130 €	1
	Achat et installation d'un poste électrique		N	310 €	1
	Achat et installation d'un abri bois		N	840 €	1

*O: Obligatoire N: Non Obligatoire

***r : nombre d'années sur lesquelles une pratique doit être réalisée au cours du contrat

Points de contrôle et suivi (Hors engagements du contrat)	
Vérification des actions	<ul style="list-style-type: none"> - Existence et tenue du cahier d'enregistrement des interventions (dans le cadre de travaux réalisés par le bénéficiaire) - Réalisation effective par comparaison des engagements du cahier des charges avec l'état des surfaces (présence des équipements) - Vérification des factures ou des pièces de valeur probante équivalente
Evaluation de l'action	<ul style="list-style-type: none"> - Suivi des plantes inféodées au milieu - Suivi des espèces animales inféodées au milieu

Fiche action - Milieux ouverts

FR 7200695 "Réseau hydrographique du Lisois"	Maintien de l'ouverture de 15 ha de milieux ouverts par le pâturage extensif		GE1_1	Priorité 1
Type de la mesure	Contrat N2000			
Code national de la mesure	A32303R : Gestion pastorale d'entretien des milieux ouverts dans le cadre d'un projet de génie écologique au titre de la mesure 323B du PDRH			
Habitats et espèces d'intérêt communautaire concernés (code cahier d'habitats Natura 2000)	6210 Pelouses calcaire 6430 Mégaphorbiaies hygrophiles	1060 Cuivré des marais 1065 Damier de la Succise		
Objectifs concernés				
Objectif de conservation	OCP3 - Empêcher la régression des milieux agro pastoraux et reconquérir les pelouses sèches			
Objectif(s) opérationnel(s)	- Promouvoir une gestion adaptée des prairies de fauche de basse altitude et favoriser la création d'un réseau de pelouses sèches au sein du site			
Périmètre de la mesure				
Surface d'application	Les milieux ouverts pouvant être entretenus par pâturage représentent : 32.4 ha - 2.6 ha de pelouses calcaires - 14.5 ha d'autres formations prairiales - 15.3 ha d'autres fourrés, clairières et jachères CF. Carte des milieux ouverts : Tome 4 Atlas cartographique			
Description de la mesure et engagements correspondant				
Description	Cette action vise la mise en place d'un pâturage d'entretien, lorsqu'aucun agriculteur n'est présent sur le site, afin de maintenir l'ouverture de milieux, mais aussi de favoriser la constitution de mosaïques végétales. Il s'agit aussi d'adapter les pratiques pastorales aux spécificités des milieux en fonction de leurs caractéristiques écologiques. Cette action peut être contractualisée à la suite d'une action de restauration de milieux afin de garantir leur ouverture.			
Engagements rémunérés	- Gardiennage, déplacement et surveillance du troupeau - Entretien d'équipements pastoraux (clôtures, points d'eau, aménagements d'accès, abris temporaires, ...) - Suivi vétérinaire - Affouragement, complément alimentaire - Fauche des refus - Location grange à foin - Etudes et frais d'expert - Toute autre opération concourant à l'atteinte des objectifs de l'action est éligible sur avis du service instructeur			
Engagements non rémunérés	- Période d'autorisation de pâturage : la date d'entrée des animaux sera distinguée entre les prairies mésophiles et humides : pour les prairies mésophiles, à partir du 1 mai et pour les prairies humides à partir du 1 juin. - Retard de fauche en cas d'engorgement trop prononcé des sols - la pression de pâturage devra être égale ou en dessous de 1 UGB/ha/an. - Tenue d'un cahier d'enregistrement des pratiques pastorales : période de pâturage, race utilisée et nombre d'animaux, lieux et dates de déplacement des animaux, suivi sanitaire, complément alimentaire apporté (date, quantité), nature et date des interventions sur les équipements pastoraux, - Tenue d'un cahier d'enregistrement des interventions (dans le cadre des travaux réalisés par le bénéficiaire) - Ne pas fertiliser la surface, pas de travail du sol, de retournement ou de mise en culture, de drainage, de boisement de la prairie			

Fiche action - Milieux ouverts

Conditions d'éligibilité	L'achat d'animaux n'est pas éligible Les agriculteurs ne sont pas éligibles à cette action (ils peuvent par contre être prestataires de services pour le contractant).
Dispositif administratif et financier mis en œuvre	
Dispositif administratif	Contrat Natura 2000 non agricole / non forestier A32303R: "Gestion pastorale d'entretien des milieux ouverts dans le cadre d'un projet de génie écologique"
Origine du financement	50% Union Européenne (FEADER) 50 % Etat (MEDDAT)

Estimation du coût : objectifs à 5 ans de traiter 15 ha de milieux ouverts (46.3 % des milieux ouverts)					
Phases de réalisation : Aide à l'installation de parcours	Année N	N+1	N+2	N+3	N+4
		5 ha avec 2 parcours	10 ha avec 4 parcours	15 ha avec 6 parcours	
Prévisions budgétaires (coût moyen € total et par an)	TOTAL = 10350				
	1725	3450	5175		
Prévision budgétaires sur barème	Opérations	O/N*	Modalité	Coût Univaire (€/ml ou €)	Variable r***
	Entretien des équipements pastoraux	O		45€/ha/an	5
	Suivi des animaux***	O	Suivi faible	100€/ha/an	5****
			Suivi important	300/ha/an	1 à 5
			Pâturage itinérant	800€/ha/an	2 à 5
	Transport des animaux	N		30€/100km	3 à 5
	Fauche des refus	N		135€/ha/an	4 à 5
	Exportation des produits	N		70€/ha/an	5 à 5

*O: Obligatoire N: Non Obligatoire

**r : nombre d'années sur lesquelles une pratique doit être réalisée au cours du contrat

*** Suivi faible: suivi de moins de 20 heures/UGB/an

Suivi important: suivi de plus de 20 heures/UGB/an

Pâturage itinérant : conduite des animaux par un berger

**** Lors d'un projet de réouverture par mise en place d'un pâturage adapté, les modalités de suivi peuvent être évolutives au fil de la réouverture du milieu. Le contrat pourra alors prévoir différentes modalités de suivi, un seul mode de suivi étant réalisé chaque année

Points de contrôle et suivi (Hors engagements du contrat)	
Vérification des actions	<ul style="list-style-type: none"> - Existence et tenue du cahier d'enregistrement des interventions (dans le cadre de travaux réalisés par le bénéficiaire) - Existence et tenue du cahier de pâturage - Réalisation effective par comparaison des engagements du cahier des charges et du plan de gestion avec l'état des surfaces - Vérification des factures ou des pièces de valeur probante équivalente
Evaluation de l'action	<ul style="list-style-type: none"> - Surfaces traitées par rapport à la surface engagée

Fiche action - Milieux ouverts

FR 7200695 "Réseau hydrographique du Lisos"	Entretien de 25 ha de milieux ouverts et semi-ouverts par la fauche	GE2_2	Priorité 2
Type de la mesure	Contrat Natura 2000 " ni agricole ni forestier"		
Code national de la mesure	A32304R : Gestion par une fauche d'entretien des milieux ouverts au titre de la mesure 323B du PDRH		
Habitats et espèces d'intérêt communautaire concernés (code cahier d'habitats Natura 2000)	6510 Prairies maigres de fauche	1356 Vison d'Europe 1060 Cuivré des marais 1044 Agrion de Mercure 1065 Damier de la Succise	
Objectifs concernés			
Objectif de conservation	OCP2 - Conserver et restaurer les habitats d'intérêt communautaire de forêt alluviale et de mégaphorbiaies OCP3 - Empêcher la régression des milieux agro pastoraux et reconquérir les pelouses sèches		
Objectif(s) opérationnel(s)	<ul style="list-style-type: none"> - Conserver les habitats d'intérêt communautaire humides par l'adaptation des pratiques agro-sylvicoles - Promouvoir une gestion adaptée des prairies de fauche de basse altitude et favoriser la création d'un réseau de pelouses sèches au sein du site 		
Périmètre de la mesure			
Surface d'application	Les milieux ouverts ou semi- ouverts qui peuvent être concernés par les actions de fauche représentent 43.4 ha dont : <ul style="list-style-type: none"> - 28.9 ha de prairies de fauche - 14.5 ha d'autres formations prairiales CF. Carte des milieux ouverts : Tome 4 Atlas cartographique		
Description de la mesure et engagements correspondant			
Description	L'action vise à mettre en place une fauche pour l'entretien des milieux ouverts indépendamment d'une pratique agricole. Cette fauche est nécessaire pour maintenir une grande diversité biologique dans les prairies naturelles. Cette pratique de gestion peut être mise en oeuvre autant de fois qu'il est jugé nécessaire par le Docob au cours du contrat (fauche annuelle, triennale). Les fauches mécaniques et manuelles sont éligibles dans le cadre de cette action. Le diagnostic de la parcelle permettra de définir le mode de gestion le plus approprié (ex : réalisation de fauche manuelle en prairie humide de bord de cours d'eau). L'extraction des rémanents est nécessaire afin d'éviter tout enrichissement des sols. Dans la mesure du possible, il est recommandé de réaliser les fauches en dehors des périodes sensibles des espèces soit d'août à février.		
Engagements rémunérés	<ul style="list-style-type: none"> - Fauche manuelle ou mécanique - Défeutrage (enlèvement de biomasse en décomposition au sol) - Conditionnement - Transport des matériaux évacués - Frais de mise en décharge - Etude et frais d'expert - Toute autre opération concourant à l'atteinte des objectifs de l'action est éligible sur avis du service instructeur 		

Fiche action - Milieux ouverts

Engagements non rémunérés	- Période d'autorisation de fauche : les dates de fauche seront distinguées entre les prairies mésophiles et humides : pour les prairies mésophiles, il est fixé le 1 mai et pour les prairies humides jusqu'au 1 juin. Un diagnostic de la parcelle ou des demande de conseil pourront être demandé à la structure animatrice. - Retard de fauche en cas d'engorgement trop prononcé des sols - Tenue d'un cahier d'enregistrement des interventions (dans le cadre des travaux réalisés par le bénéficiaire)				
Conditions d'éligibilité	Les agriculteurs ne sont pas éligibles à cette action (ils peuvent par contre être prestataires de services pour le contractant)				
Dispositif administratif et financier mis en œuvre					
Dispositif administratif	Contrat Natura 2000 non agricole / non forestier A32304R : <i>Gestion par une fauche d'entretien des milieux ouverts</i>				
Origine du financement	50% Union Européenne (FEADER) 50 % Etat (MEDDE)				
Estimation du coût : objectifs à 5 ans de traiter 25 ha de milieux ouverts (58 % des milieux ouverts)					
Phases de réalisation :	Année N	N+1	N+2	N+3	N+4
	5 ha	5 ha	5 ha	5 ha	5 ha
Prévisions budgétaires (coût moyen € total et par an)	TOTAL = 20 000				
	4000	4000	4000	4000	4000
Prévision budgétaires sur barème	Opérations	O/N*	Modalités	Coût Univaire (€/ha/intervention)	Variable 'r'***
	Fauche et andainage	O	Manuelle	1450	1 à 5
			Mécanique	300	1 à 5
	Conditionnement en bottes	N		50	1 à 5
	Evacuation des produits	O		135	1 à 5

*O: Obligatoire N: Non Obligatoire

***r : nombre d'années sur lesquelles une pratique doit être réalisée au cours du contrat

Points de contrôle et suivi (Hors engagements du contrat)	
Vérification des actions	- Existence et tenue du cahier d'enregistrement des interventions (dans le cadre de travaux réalisés par le bénéficiaire) - Prises de photographies avant et après les travaux
Evaluation de l'action	- Suivi des surfaces traitées - Relevés floristiques et faunistiques sur les parcelles engagées

FR 7200695 "Réseau hydrographique du Lisos"	Entretien de 10 ha de milieux semi-ouverts par gyrobroyage	GE2_3	Priorité 2
Type de la mesure	Contrat Natura 2000 " ni agricole ni forestier"		
Code national de la mesure	A32305R : Chantier d'entretien des milieux ouverts par gyrobroyage ou débroussaillage léger au titre de la mesure 323B du PDRH		
Habitats et espèces d'intérêt communautaire concernés (code cahier d'habitats Natura 2000)	6210 Pelouses calcaire 6430 Mégaphorbiaies hygrophiles	1356 Vison d'Europe 1060 Cuivré des marais 1044 Agrion de Mercure 1065 Damier de la Succise	

Objectifs concernés	
Objectif de conservation	OCP2 - Conserver et restaurer les habitats d'intérêt communautaire de forêt alluviale et de mégaphorbiaies OCP3 - Empêcher la régression des milieux agro pastoraux et reconquérir les pelouses sèches
Objectif(s) opérationnel(s)	- Promouvoir une gestion adaptée des prairies de fauche de basse altitude et favoriser la création d'un réseau de pelouses sèches au sein du site - Conserver les habitats d'intérêt communautaire humides par l'adaptation des pratiques agro-sylvicoles
Périmètre de la mesure	
Surface d'application	Les milieux ouverts ou semi- ouverts qui peuvent être concernés par les actions de fauche représentent 22 ha dont : - 2.6 ha de pelouses calcaires - 3.9 ha de mégaphorbiaies - 15.2 ha d'autres fourrés, clairières et jachères CF. Carte des milieux ouverts : Tome 4 Atlas cartographique
Description de la mesure et engagements correspondant	
Description	Cette mesure participe à la diversité des habitats par le maintien de l'ouverture sur des parcelles où l'embroussaillage d'une surface est léger, Elle peut être réalisée sur des parcelles irrégulièrement entretenues ou pour un broyage ou un gyrobroyage d'entretien sur des zone de refus. Dans la mesure du possible, il est recommandé de réaliserces entretien en dehors des périodes sensibles des espèces soit d'août à février.
Engagements rémunérés	- Tronçonnage et bûcheronnage légers - Enlèvement des souches et grumes hors de la parcelle (le procédé de débardage sera choisi pour être le moins perturbant possible pour les espèces et habitats visés par le contrat) - Lutte contre les accrus forestières, suppression des rejets ligneux - Débroussaillage, gyrobroyage, fauche avec exportation des produits de la coupe - Broyage au sol et nettoyage du sol, exportation des produits - Arrasage des tourradons - Frais de mise en décharge - Etudes et frais d'expert - Toute autre opération concourant à l'atteinte des objectifs de l'action est éligible sur avis du service instructeur
Engagements non rémunérés	- Possibilité de faire des travaux d'octobre à février - Tenue d'un cahier d'enregistrement des interventions (dans le cadre des travaux réalisés par le bénéficiaire)

Fiche action - Milieux ouverts

Dispositif administratif et financier mis en œuvre					
Dispositif administratif	Contrat Natura 2000 non agricole / non forestier A32305R: "Chantier d'entretien des milieux ouverts par gyrobroyage ou débroussaillage léger"				
Origine du financement	50% Union Européenne (FEADER) 50 % Etat (MEDDE)				
Estimation du coût : objectifs à 5 ans de traiter 10 ha de milieux semi-ouverts (53 % des milieux semi-ouverts)					
Phases de réalisation	Année N	N+1	N+2	N+3	N+4
		5 ha	5 ha	5 ha	
Prévisions budgétaires (coût moyen € total et par an)	TOTAL = 7125				
		2375	2375	2375	
Prévision budgétaires sur barème	Opérations	O/N*	Modalités	Coût Unitaire (€/ha/intervention)	Variable 'r'***
	Tronçonnage et bûcheronnage légers	N		150	1 à 5
	Exportation des produits	N		250	1 à 5
	Broyage ou débroussaillage	O	Manuelle	600	1 à 5
			Mécanique	300	1 à 5

*O: Obligatoire N: Non Obligatoire

***r : nombre d'années sur lesquelles une pratique doit être réalisée au cours du contrat

Points de contrôle et suivi (Hors engagements du contrat)	
Vérification des actions	<ul style="list-style-type: none"> - Existence et tenue du cahier d'enregistrement des interventions (dans le cadre de travaux réalisés par le bénéficiaire) - Réalisation effective par comparaison des engagements du cahier des charges et du plan de localisation avec l'état des surfaces - Vérification des factures ou des pièces de valeur probante équivalente
Evaluation de l'action	<ul style="list-style-type: none"> - Cinq ans après validation du DOCOB, évaluation de la superficie des habitats du site, à comparer avec le diagnostic écologique du DOCOB.

FR 7200695 "Réseau hydrographique du Lisos"	Amélioration de la diversité des écoulements sur 10 km de linéaire	RE2_1	Priorité 2
Type de la mesure	Contrat Natura 2000 " ni agricole ni forestier"		
Code national de la mesure	A32316P : Chantier de restauration de la diversité physique d'un cours d'eau et de sa dynamique érosive au titre de la mesure 323B du PDRH		
Habitats et espèces d'intérêt communautaire concernés (code cahier d'habitats Natura 2000)	91E0 Forêt alluviale 6430 Mégaphorbiaies hygrophiles	1356 Vison d'Europe 1355 Loutre d'Europe 1095 Lamproie marine 1099 Lamproie de rivière 1096 Lamproie de Planer 1044 Agrion de Mercure Anguille européenne	

Objectifs concernés	
Objectif de conservation	OCS1 - Améliorer la fonctionnalité hydrologique des cours d'eau pour garantir la conservation des espèces aquatiques d'intérêt communautaire
Objectif(s) opérationnel(s)	<ul style="list-style-type: none"> - Améliorer la qualité chimique et microbiologique de l'eau en lien avec l'objectif général de la DCE - Assurer le transport suffisant des sédiments et la circulation des poissons migrateurs - Réduire la dégradation des berges par piétinement animal domestique sur les zones fréquentées
Périmètre de la mesure	
Surface d'application	Tout le lit mineur du cours d'eau est concerné soit: <ul style="list-style-type: none"> - 55 km de linéaire - 23 ha de milieux aquatiques CF. Carte des milieux aquatiques : Tome 4 Atlas cartographique
Description de la mesure et engagements correspondant	
Description	<p>Cette action favorise la diversité des écoulements, de la nature des fonds et des hauteurs d'eau et privilégie la conservation d'un lit dynamique et varié plutôt qu'un cours d'eau homogène et lent. Des opérations plus lourdes de reméandrement, au besoin à partir d'annexes fluviales, peuvent être envisagées. Cette action comprendra donc certains éléments liés à la gestion intégrée de l'érosion fluviale: démantèlement d'enrochements ou d'endiguements ou encore le déversement de graviers en lit mineur pour favoriser la dynamique fluviale.</p> <p>Un aménagement a notamment été initié au niveau du Moulin Rabèze sur le cours du Lisos. La Fédération de pêche du Lot et Garonne a porté le projet. En effet, ce type d'aménagement, notamment dans le lit du cours d'eau, peut nécessiter d'une demande d'autorisation Loi sur l'eau. Ce dossier devra comporter une étude préalable du fonctionnement hydrique réalisée par des experts dans ce domaine.</p>
Engagements rémunérés	<ul style="list-style-type: none"> - Elargissements, rétrécissements, déviation du lit - Apport de matériaux, pose d'épis, enlèvement ou maintien d'embâcles ou de blocs - Démantèlement d'enrochements ou d'endiguements - Déversement de graviers - Protection végétalisée des berges (cf. A32311P pour la végétalisation) - Etudes et frais d'expert - Toute autre opération concourant à l'atteinte des objectifs de l'action est éligible sur avis du service instructeur

Fiche action - Milieux aquatiques

Engagements non rémunérés	- Tenue d'un cahier d'enregistrement des interventions (dans le cadre des travaux réalisés par le bénéficiaire)
Conditions d'éligibilité	Il est rappelé les dispositions précisées au paragraphe 3.1.2.3.1, à savoir qu'il convient de privilégier des interventions collectives à l'échelle des bassins versants et de recourir aux financements développés à cette fin par les programmes d'intervention des agences de l'eau et des collectivités territoriales. Cette mesure nécessite une connaissance fine du fonctionnement hydraulique du cours d'eau. Une étude préalable devra être conduite et un encadrement des travaux devra être réalisé par des experts (ex : Fédération des AAPPMA du Lot-et-Garonne et de Gironde).
Dispositif administratif et financier mis en œuvre	
Dispositif administratif	Contrat Natura 2000 non agricole / non forestier A32316P: <i>"Chantier de restauration de la diversité physique d'un cours d'eau et de sa dynamique érosive"</i>
Origine du financement	50% Union Européenne (FEADER) 50 % Etat (MEDDE)

Estimation du coût : objectifs à 5 ans de traiter 5 km de cours d'eau en aval de l'A62 (28 % du linéaire)					
Phases de réalisation (km traités/année)	Année N	N+1	N+2	N+3	N+4
			5	5	
Prévision budgétaires (coût moyen € total et par année)	Selon devis et bibliographie : approximativement au total de 20000 euros				
			10000	10000	
Points de contrôle et suivi (Hors engagements du contrat)					
Vérification des actions	<ul style="list-style-type: none"> - Existence et tenue du cahier d'enregistrement des interventions (dans le cadre de travaux réalisés par le bénéficiaire) - Réalisation effective par comparaison des engagements du cahier des charges et du plan de localisation avec les aménagements réalisés <ul style="list-style-type: none"> - Vérification des factures ou des pièces de valeur probante équivalente. 				
Evaluation de l'action	<ul style="list-style-type: none"> - Evaluation du fonctionnement hydraulique lié aux interventions 				

FR 7200695 "Réseau hydrographique du Lisos"	Restauration des frayères	RE3_2	Priorité 3
Type de la mesure	Contrat Natura 2000 " ni agricole ni forestier"		
Code national de la mesure	A32319P : Restauration de frayères au titre de la mesure 323B du PDRH		
Habitats et espèces d'intérêt communautaire concernés (code cahier d'habitats Natura 2000)		1095 Lamproie marine 1099 Lamproie de rivière 1096 Lamproie de Planer Anguille européenne	
Objectifs concernés			
Objectif de conservation	OCS1 - Améliorer la fonctionnalité hydrologique des cours d'eau pour garantir la conservation des espèces aquatiques d'intérêt communautaire		
Objectif(s) opérationnel(s)	- Assurer le transport suffisant des sédiments et la circulation des poissons migrateurs		
Périmètre de la mesure			
Surface d'application	<p>Tout le lit mineur du cours d'eau est concerné soit:</p> <ul style="list-style-type: none"> - 55 km de linéaire - 23 ha de milieux aquatiques <p>CF. Carte des milieux aquatiques : Tome 4 Atlas cartographique</p> <p>L'étude des frayères sera à réaliser dans le cadre de la mesure hors contrat IS3_2.</p>		
Description de la mesure et engagements correspondant			
Description	Les frayères des cours d'eau rapides sur graviers sont parfois dégradées ou absentes et méritent d'être restaurées et entretenues. Le colmatage du substrat est préjudiciable, les éléments fins réduisant la percolation et donc l'apport d'oxygène aux oeufs ou aux jeunes alevins.		
Engagements rémunérés	<ul style="list-style-type: none"> - Restauration de zones de frayères - Curage locaux - Achat et régalaage de matériaux - Etudes et frais d'expert - Toute autre opération concourant à l'atteinte des objectifs de l'action est éligible sur avis du service instructeur 		
Engagements non rémunérés	- Tenue d'un cahier d'enregistrement des interventions (dans le cadre des travaux réalisés par le bénéficiaire)		
Conditions d'éligibilité	<p>Il est rappelé les dispositions précisées au paragraphe 3.1.2.3.1, à savoir qu'il convient de privilégier les interventions collectives à l'échelle des bassins versants et de recourir aux financements développées à cette fin dans les programmes d'intervention des agences de l'eau et des collectivités territoriales.</p> <p>Il est nécessaire de se référer à un avis d'expert de la Fédération des AAPPMA de Gironde avant toute réalisation de travaux.</p>		

Dispositif administratif et financier mis en œuvre					
Dispositif administratif	Contrat Natura 2000 non agricole / non forestier A32319P: "Restauration de frayères"				
Origine du financement	50% Union Européenne (FEADER) 50 % Etat (MEDDE)				
Estimation du coût : objectifs à 5 ans de traiter l'ensemble des zones de frayères : seront définies par l'étude					
Phases de réalisation (km traités /année)	Année N	N+1	N+2	N+3	N+4
	Réalisation de l'étude		Intervention		
Prévision budgétaires (coût moyen € total et par année)	Selon devis				
Points de contrôle et suivi (Hors engagements du contrat)					
Vérification des actions	<ul style="list-style-type: none"> - Existence et tenue du cahier d'enregistrement des interventions (dans le cadre de travaux réalisés par le bénéficiaire) - Réalisation effective par comparaison des engagements du cahier des charges et du plan de localisation avec les aménagements réalisés - Vérification des factures ou des pièces de valeur probante équivalente 				
Evaluation de l'action	<ul style="list-style-type: none"> - Nombre de frayères restaurées - Suivi faunistique sur ces milieux 				

Milieux forestiers

FR 7200695 "Réseau hydrographique du Lisos"	Entretien raisonné d'1 ha de haies, d'alignements d'arbres, de bosquet et d'arbres isolés	GE1_4	Priorité 1
Type de la mesure	Contrat Natura 2000 " ni agricole ni forestier"		
Code national de la mesure	A32306R : Chantier d'entretien de haies, d'alignements de haies, d'alignement d'arbres, d'arbres isolés, de vergers ou de bosquets au titre de la mesure 323B du PDRH		
Habitats et espèces d'intérêt communautaire concernés (code cahier d'habitats Natura 2000)	91E0 Forêt alluviale 6430 Mégaphorbiaies hygrophiles	1356 Vison d'Europe 1355 Loutre d'Europe 1044 Agrion de Mercure 1083 Lucane cerf-volant	
Objectifs concernés			
Objectif de conservation	<p>OCP1 - Favoriser les populations de mustélidés semi-aquatiques d'intérêt communautaire et favoriser leurs habitats</p> <p>OCP2 - Conserver et restaurer les habitats d'intérêt communautaire de forêt alluviale et de mégaphorbiaies</p> <p>OCS2 - Diversifier les habitats de bords de cours d'eau pour la conservation de l'Agrion de Mercure</p> <p>OCT2 - Maintenir la diversification des habitats forestiers, habitats d'espèces pour conserver les populations d'insectes</p>		
Objectif(s) opérationnel(s)	<ul style="list-style-type: none"> - Favoriser les habitats d'espèces des mustélidés semi-aquatiques d'intérêt communautaire - Conserver les habitats d'intérêt communautaire humides par l'adaptation des pratiques agro-sylvicoles - Rétablir la continuité écologique de la forêt alluviale - Adapter les pratiques sylvicoles et de gestion de la ripisylve - Favoriser l'irrégularité des boisements et des strates 		
Périmètre de la mesure			
Surface d'application	<p>Toutes les formations arbustives en linéaire, les arbres isolés ou les bosquets sont concernés et répartis comme suit:</p> <ul style="list-style-type: none"> - 1 ha d'alignements d'arbres et haies <p>CF. Carte des milieux forestiers : Tome 4 Atlas cartographique</p>		
Description de la mesure et engagements correspondant			
Description	<p>Les haies, alignements d'arbres ou bosquets :</p> <ul style="list-style-type: none"> - permettent le maintien de corridors boisés utiles pour plusieurs espèces des directives dont de nombreux chiroptères (zones de chasse et de déplacements) ; - constituent des habitats pour certaines espèces des directives dont plusieurs espèces d'insectes ; - contribuent au maintien de plusieurs habitats en participant à la gestion quantitative et qualitative de la ressource en eau et à la lutte contre l'érosion <p>Le maintien des arbres de haute-tige peut constituer un milieu favorable à certaines espèces faunistiques et notamment de nombreux chiroptères qui utilisent ces corridors boisés comme zones de chasse et de déplacements.</p> <p>L'action se propose de mettre en oeuvre des opérations d'entretien en faveur des espèces d'intérêt communautaire que ces éléments accueillent comme le Lucane Cerf-volant.</p>		
Engagements rémunérés	<ul style="list-style-type: none"> - Taille de la haie ou des autres éléments - Elagage, recépage, étêtage des arbres sains, débroussaillage - Entretien des arbres têtards - Exportation des rémanents et des déchets de coupe - Etudes et frais d'expert - Toute autre opération concourant à l'atteinte des objectifs de l'action est éligible sur avis du service instructeur 		

Milieux forestiers

Engagements non rémunérés	<ul style="list-style-type: none"> - Intervention hors période de nidification - Utilisation de matériel faisant des coupes nettes - Pas de fertilisation - Interdiction de traitement phytosanitaire, sauf traitement localisé conforme à un arrêté préfectoral de lutte contre certains nuisibles (cas des chenilles) - Tenue d'un cahier d'enregistrement des interventions (dans le cadre des travaux réalisés par le bénéficiaire) 				
Conditions d'éligibilité	<p>L'action doit porter sur des éléments déjà existants. La haie ne doit pas faire l'objet de travaux pendant la période de nidification des oiseaux soit de mars à août. Il est recommandé de réaliser les tailles pendant la période dormance des arbres soit en hivers.</p>				
Dispositif administratif et financier mis en œuvre					
Dispositif administratif	Contrat Natura 2000 non agricole / non forestier A32306R: "Chantier d'entretien de haies, d'alignements de haies, d'alignement d'arbres, d'arbres isolés, de vergers ou de bosquets "				
Origine du financement	50% Union Européenne (FEADER) 50 % Etat (MEDDE)				
Estimation du coût : objectifs à 5 ans de traiter 1 ha d'alignements d'arbres et haies (100% des milieux traités)					
Phases de réalisation (ha traités/année)	Année N	N+1	N+2	N+3	N+4
	0.5	0.5			
Prévisions budgétaires (coût moyen € total et par an)	TOTAL = 2500				
	1250	1250			
Prévisions budgétaires sur barème	<i>Entretien des haies et des alignements d'arbres</i>				
	Opérations	O/N*	Coû Unitaire (€/ml/intervention)		Variable 'r' **
	Taille de la haie	O	1.5		1 à 5
	Nettoyage manuel ou mécanique du pied de la haie				
	Exportation des produits de coupe				
	<i>Entretien des arbres isolés</i>				
	Opérations	O/N*	Coû Unitaire (€/ml/intervention)		Variable 'r' **
	Entretien des arbres sains	O	18		1 à 5
	Débroussaillage des abords				
	Exportation des déchets de coupe				

*O: Obligatoire N: Non Obligatoire

**r : nombre d'années sur lesquelles une pratique doit être réalisée au cours du contrat

Points de contrôle et suivi (Hors engagements du contrat)

Vérification des actions	<ul style="list-style-type: none"> - Existence et tenue du cahier d'enregistrement des interventions (dans le cadre de travaux réalisés par le bénéficiaire) - Réalisation effective par comparaison des engagements du cahier des charges et du plan de localisation avec l'état des haies, vergers, bosquets ou arbres - Vérification des factures ou des pièces de valeur probante équivalente
Evaluation de l'action	<ul style="list-style-type: none"> - Linéaire traité par rapport au linéaire engagé (ml de haies) - Nombre d'arbres taillés

FR 7200695 "Réseau hydrographique du Lisos"	Amélioration de la structure de la ripisylve sur 20 km de linéaire	RE1_3	Priorité 1
Type de la mesure	Contrat Natura 2000 " ni agricole ni forestier"		
Code national de la mesure	A32311P : Restauration de ripisylves, de la végétation des berges et enlèvement raisonné des embâcles au titre de la mesure 323B du PDRH		
Habitats et espèces d'intérêt communautaire concernés (code cahier d'habitats Natura 2000)	91E0 Forêt alluviale 6430 Mégaphorbiaies hygrophiles	1356 Vison d'Europe 1355 Loutre d'Europe 1095 Lamproie marine 1099 Lamproie de rivière 1096 Lamproie de Planer 1044 Agrion de Mercure 1083 Lucane cerf-volant Anguille européenne	

Objectifs concernés	
Objectif de conservation	<p>OCP1 - Favoriser les populations de mustélidés semi-aquatiques d'intérêt communautaire et favoriser leurs habitats</p> <p>OCP2 - Conserver et restaurer les habitats d'intérêt communautaire de forêt alluviale et de mégaphorbiaies</p> <p>OCS1 - Améliorer la fonctionnalité hydrologique des cours d'eau pour garantir la conservation des espèces aquatiques d'intérêt communautaire</p> <p>OCS2 - Diversifier les habitats de bords de cours d'eau pour la conservation de l'Agrion de Mercure</p> <p>OCT2 - Maintenir la diversification des habitats forestiers, habitats d'espèces pour conserver les populations d'insectes</p>
Objectif(s) opérationnel(s)	<ul style="list-style-type: none"> - Favoriser les habitats d'espèces des mustélidés semi-aquatiques d'intérêt communautaire - Conserver les habitats d'intérêt communautaire humides par l'adaptation des pratiques agro-sylvicoles - Rétablir la continuité écologique de la forêt alluviale - Adapter les pratiques d'entretien des cours d'eau dans le respect du bon état écologique et la sensibilité du site - Réduire la dégradation des berges par piétinement animal domestique sur les zones fréquentées - Adapter les pratiques sylvicoles et de gestion de la ripisylve - Favoriser l'irrégularité des boisements et des strates
Périmètre de la mesure	
Surface d'application	<p>Tout le linéaire de ripisylve du Lisos et celui des affluents présents dans le site Natura 2000 sont concernés par cette mesures soit:</p> <ul style="list-style-type: none"> - 55 km de linéaire <p>CF. Carte des milieux forestiers : Tome 4 Atlas cartographique</p>
Description de la mesure et engagements correspondant	
Description	<p>L'action vise la restauration des ripisylves et de la végétation des berges du Lisos. La ripisylve constitue un milieu de prédilection pour certains mammifères comme le Vison d'Europe et la Loutre d'Europe. Par ailleurs les habitats de bords de cours d'eau constituent souvent des sites de nidification et des zones refuges pour plusieurs espèces d'oiseaux, La ripisylve, constitue aussi un corridor écologique, élément visé par les objectifs de conservation et de gestion du site,</p>

Fiche action - Milieux forestiers

<p>Engagements rémunérés</p>	<p>Reconstitution du peuplement de bord de cours d'eau :</p> <ul style="list-style-type: none"> - Plantation, bouturage avec des essences locales : l'aulne glutineux, le frêne commun, le cornouiller sanguin, l'ormeau, l'osier, l'érable champêtre, le nerprun alaterne, divers saules (à l'exception du saule pleureur et du saule Marsault). - Les essences à exclure sont les peupliers, les platanes, les érables autres que champêtres, les cyprès et les pins, ainsi que les essences invasives ou exotiques. - Dégagements - Protections individuelles - Enlèvement manuel ou mécanique des embâcles et exportation des produits (en cas de nécessité et danger pour le cours d'eau, étude au cas par cas à réaliser en tenant compte des risques pour les mammifères semi-aquatiques Cf. période de réalisation des travaux dans les conditions d'éligibilités) - Travaux annexes de restauration du fonctionnement hydraulique (ex : comblement de drain, ...), - Etudes et frais d'expert - Toute autre opération concourant à l'atteinte des objectifs de l'action est éligible sur avis du service instructeur
<p>Engagements non rémunérés</p>	<ul style="list-style-type: none"> - Période d'autorisation des travaux du 1er septembre au 31 mars - Interdiction de paillage plastique - Utilisation de matériel n'éclatant pas les branches - Absence de traitement phytosanitaire, sauf traitement localisé conforme à un arrêté préfectoral de lutte contre certains nuisibles (cas des chenilles) - Le bénéficiaire prend l'engagement de préserver les arbustes du sous-bois et de ne pas couper les lianes (hormis celles qui grimpent sur de jeunes plants sélectionnés pour l'avenir). - Tenue d'un cahier d'enregistrement des interventions (dans le cadre des travaux réalisés par le bénéficiaire)
<p>Conditions d'éligibilité</p>	<ul style="list-style-type: none"> - Il est rappelé les dispositions précisées au paragraphe 3.1.2.3.1 , à savoir qu'il convient de privilégier des interventions collectives à l'échelle des cours d'eau et de recourir aux financements développés à cette fin dans les programmes d'interventions des agences de l'eau et des collectivités territoriales. - Dans le cas de travaux annexes de restauration du fonctionnement hydraulique , les opérations sont éligibles tant que les coûts correspondants ne dépassent pas 1/3 du devis global. - Dans les situations où il y a un besoin de restauration fort à l'échelle nationale pour l'espèce ou l'habitat considéré, les plantations peuvent être réalisées en dernier recours, c'est-à-dire si les espèces forestières présentes n'ont pas de dynamique de régénération spontanée avérée, au minimum de 5 ans après l'ouverture du peuplement (ce qui peut nécessiter un avenant ou un nouveau contrat). - Pour ces plantations, la liste des essences arborées acceptées (notamment les essences possibles en situation monospécifique comme l'aulne, par exemple), ainsi que les modalités de plantation (apports ponctuels ou en plein), les densités initiales et finales seront à définir avec l'animateur du site Natura 2000. - Tenir compte des périodes sensibles pour les mammifères semi-aquatiques à savoir
<p>Dispositif administratif et financier mis en œuvre</p>	
<p>Dispositif administratif</p>	<p>Contrat Natura 2000 non agricole / non forestier A32311P: "Restauration de ripisylves, de la végétation des berges et enlèvement raisonné des embâcles"</p>
<p>Origine du financement</p>	<p>50% Union Européenne (FEADER) 50 % Etat (MEDDE)</p>

Fiche action - Milieux forestiers

Estimation du coût : objectifs à 5 ans de traiter 20 km de ripisylve (36 % des milieux traités)					
Phases de réalisation (km traité /année)	Année N	N+1	N+2	N+3	N+4
		5 km	5 km	5 km	5 km
Prévision budgétaires (coût moyen € total et par année)	Selon devis et bibliographie : approximativement au total de 9000 euros				
		2250	2250	2250	2250
Points de contrôle et suivi (Hors engagements du contrat)					
Vérification des actions	<ul style="list-style-type: none"> - Existence et tenue du cahier d'enregistrement des interventions (dans le cadre des travaux réalisés en régie) - Réalisation effective par comparaison des engagements du cahier des charges et du plan de localisation avec l'état des surfaces - Vérification de la cohérence des factures ou des pièces de valeur probante équivalente - Comparaison des photos avant et après les interventions 				
Evaluation de l'action	<ul style="list-style-type: none"> - Actualisation des surfaces occupées par la ripisylve - Suivi de la renaturation des ripisylves dans les zones d'intervention 				

FR 7200695 "Réseau hydrographique du Lisos"	Maintien de la structure de la ripisylve sur 20 km de linéaire	GE1_5	Priorité 1
Type de la mesure	Contrat Natura 2000 " ni agricole ni forestier"		
Code national de la mesure	A32311R : Entretien de ripisylves, de la végétation des berges et enlèvement raisonné des embâcles au titre de la mesure 323B du PDRH		
Habitats et espèces d'intérêt communautaire concernés (code cahier d'habitats Natura 2000)	91E0 Forêt alluviale 6430 Mégaphorbiaies hygrophiles	1356 Vison d'Europe 1355 Loutre d'Europe 1095 Lamproie marine 1099 Lamproie de rivière 1096 Lamproie de Planer 1060 Cuivré des marais 1044 Agrion de Mercure 1083 Lucane cerf-volant Anguille européenne	

Objectifs concernés	
Objectif de conservation	OCP1 - Favoriser les populations de mustélidés semi-aquatiques d'intérêt communautaire et favoriser leurs habitats OCP2 - Conserver et restaurer les habitats d'intérêt communautaire de forêt alluviale et de mégaphorbiaies OCS1 - Améliorer la fonctionnalité hydrologique des cours d'eau pour garantir la conservation des espèces aquatiques d'intérêt communautaire OCS2 - Diversifier les habitats de bords de cours d'eau pour la conservation de l'Agrion de Mercure
Objectif(s) opérationnel(s)	<ul style="list-style-type: none"> - Favoriser les habitats d'espèces des mustélidés semi-aquatiques d'intérêt communautaire - Conserver les habitats d'intérêt communautaire humides par l'adaptation des pratiques agro-sylvicoles - Rétablir la continuité écologique de la forêt alluviale - Adapter les pratiques d'entretien des cours d'eau dans le respect du bon état écologique et la sensibilité du site - Adapter les pratiques sylvicoles et de gestion de la ripisylve
Périmètre de la mesure	
Surface d'application	Tout le linéaire de ripisylve du Lisos et celui des affluents présents dans le site Natura 2000 sont concernés par cette mesures soit: - 55 km de linéaire CF. Carte des milieux forestiers : Tome 4 Atlas cartographique

Description de la mesure et engagements correspondant	
Description	<p>L'action vise l'entretien des ripisylves et de la végétation des berges des cours d'eau mais aussi celles des lacs et étangs, avec en complément l'enlèvement raisonné des embâcles. Au titre de Natura 2000, la gestion de la végétation des berges est utile à divers titres :</p> <ul style="list-style-type: none"> - L'éclaircissement d'un cours d'eau est un paramètre important pour la qualité des habitats piscicoles; - La ripisylve constitue un milieu de prédilection pour certains mammifères comme le Vison d'Europe, ou la Loutre ; - Les digues et levées bordant les milieux aquatiques constituent souvent des sites de nidification et des zones refuges pour plusieurs espèces d'oiseaux ; - La ripisylve comprend des habitats associés comme la mégaphorbiaie visée par la directive habitat ; - La ripisylve, les digues et les levées constituent un corridor écologique, élément visé par la directive habitat.
Engagements rémunérés	<p><u>Ouverture à proximité du cours d'eau :</u></p> <p>Cette engagement doit nécessiter une étude générale préalable de l'état des boisements sur la ripisylve avec l'objectif de réaliser une gestion cohérente sur l'ensemble du cours d'eau. Par exemple, il doit être coupé en priorité les souches comportant un danger pour le lit mineur du cours d'eau.</p> <p>La coupe doit être encadrée (ex : coupe d'un seul côté de la rive à la fois, éviter la coupe à blanc sur une surface du linéaire, créer une mosaïque avec les secteurs de coupe, étaler la gestion sur plusieurs années d'intervention.</p> <p>Les opérations éligibles sont les suivantes :</p> <ul style="list-style-type: none"> - Coupe de bois - Désouchage (en cas de nécessité et danger pour le cours d'eau, étude au cas par cas à réaliser en tenant compte des risques pour les mammifères semi-aquatiques Cf. période de réalisation des travaux dans les conditions d'éligibilités) - Dévitalisation par annellation - Débroussaillage, fauche gyrobroyage avec exportation des produits de la coupe - Broyage au sol et nettoyage du sol - Précautions particulières liées au milieu lorsqu'elles sont nécessaires : - Enlèvement et le transfert des produits de coupe vers un lieu de stockage. - Le procédé de débardage sera choisi pour être le moins perturbant possible pour les habitats et espèces visées par le contrat.
Engagements non rémunérés	<ul style="list-style-type: none"> - Période d'autorisation des travaux du 1er septembre au 31 mars - Interdiction de paillage plastique - Utilisation de matériel n'éclatant pas les branches - Absence de traitement phytosanitaire, sauf traitement localisé conforme à un arrêté préfectoral de lutte contre certains nuisibles (cas des chenilles) - Le bénéficiaire prend l'engagement de préserver les arbustes du sous-bois et de ne pas couper les lianes (hormis celles qui grimpent sur de jeunes plants sélectionnés pour l'avenir). - Tenue d'un cahier d'enregistrement des interventions (dans le cadre des travaux réalisés par le bénéficiaire)

Fiche action - Milieux forestiers

Conditions d'éligibilité	<ul style="list-style-type: none"> - Il est rappelé les dispositions précisées au paragraphe 3.1.2.3.1 , à savoir qu'il convient de privilégier des interventions collectives à l'échelle des cours d'eau et de recourir aux financements développées à cette fin dans les programmes d'interventions des agences de l'eau et des collectivités territoriales. - Dans le cas de travaux annexes de restauration du fonctionnement hydraulique, les opérations sont éligibles tant que les coûts correspondants ne dépassent pas 1/3 du devis global. - Tenir compte des périodes sensibles pour les mammifères semi-aquatiques à savoir réaliser ces travaux du 1er septembre au 31 mars.
---------------------------------	--

Dispositif administratif et financier mis en œuvre

Dispositif administratif	Contrat Natura 2000 non agricole / non forestier A32311R: "Entretien de ripisylves, de la végétation des berges et enlèvement raisonné des embâcles"
---------------------------------	---

Origine du financement	50% Union Européenne (FEADER) 50 % Etat (MEDDE)
-------------------------------	--

Estimation du coût : objectifs à 5 ans de traiter 20 km de ripisylve (36 % des milieux)

Phases de réalisation	Année N	N+1	N+2	N+3	N+4
		5 km	5 km	5 km	5 km
	TOTAL = 9000				
		2250	2250	2250	2250
	Opérations		O/N*	Coût Univairte (€/ml /intervention)	Variable 'r'***
Prévision budgétaires sur barème (coût moyen € total et par an)	Régénération localisée des souches		N	0.15 €	1 à 5
	Entretien de la végétation		N	0.30 €	
	Exportation des produits ***		O*	0.10 €	

*O: Obligatoire N: Non Obligatoire

***r : nombre d'années sur lesquelles une pratique doit être réalisée au cours du contrat

*** L'exportation des végétaux est obligatoire uniquement dans les cas où les opérations de régénération des souches et/ou d'entretien de la végétation seront réalisées

Points de contrôle et suivi (Hors engagements du contrat)

Vérification des actions	<ul style="list-style-type: none"> - Existence et tenue du cahier d'enregistrement des interventions (dans le cadre des travaux réalisés en régie) - Réalisation effective par comparaison des engagements du cahier des charges et du plan de localisation avec l'état des surfaces - Vérification de la cohérence des factures ou des pièces de valeur probante équivalente
Evaluation de l'action	<ul style="list-style-type: none"> - Actualisation des surfaces occupées par la ripisylve - Suivi de la renaturalisation des ripisylves dans les zones d'intervention

FR 7200695 "Réseau hydrographique du Lisos"	Amélioration de la structure de 30 ha de ripisylve en mauvais état de conservation	GE1f_6	Priorité 1
Type de la mesure	Contrat N2000 forestier		
Code national de la mesure	F22706 : Chantier d'entretien et de restauration des ripisylves, de la végétation des berges et enlèvement raisonné des embâcles – contexte productif ou non au titre de la mesure 227 du PDRH		
Habitats et espèces d'intérêt communautaire concernés (code cahier d'habitats Natura 2000)	91E0 Forêt alluviale 6430 Mégaphorbiaies hygrophiles	1356 Vison d'Europe 1355 Loutre d'Europe 1095 Lamproie marine 1099 Lamproie de rivière 1096 Lamproie de Planer 1044 Agrion de Mercure 1083 Lucane cerf-volant Anguille européenne	
Objectifs concernés			
Objectif de conservation	<p>OCP1 - Favoriser les populations de mustélidés semi-aquatiques d'intérêt communautaire et favoriser leurs habitats</p> <p>OCP2 - Conserver et restaurer les habitats d'intérêt communautaire de forêt alluviale et de mégaphorbiaies</p> <p>OCS1 - Améliorer la fonctionnalité hydrologique des cours d'eau pour garantir la conservation des espèces aquatiques d'intérêt communautaire</p> <p>OCS2 - Diversifier les habitats de bords de cours d'eau pour la conservation de l'Agrion de Mercure</p> <p>OCT2 - Maintenir la diversification des habitats forestiers, habitats d'espèces pour conserver les populations d'insectes</p>		
Objectif(s) opérationnel(s)	<ul style="list-style-type: none"> - Favoriser les habitats d'espèces des mustélidés semi-aquatiques d'intérêt communautaire - Conserver les habitats d'intérêt communautaire humides par l'adaptation des pratiques agro-sylvicoles - Rétablir la continuité écologique de la forêt alluviale - Adapter les pratiques d'entretien des cours d'eau dans le respect du bon état écologique et la sensibilité du site - Adapter les pratiques sylvicoles et de gestion de la ripisylve - Favoriser l'irrégularité des boisements et des strates 		
Périmètre de la mesure			
Surface d'application	<p>45 ha de ripisylve à fort enjeu (habitat d'intérêt communautaire) en mauvais état de conservation.</p> <p>CF. Carte des milieux forestiers : Tome 4 Atlas cartographique</p>		
Description de la mesure et engagements correspondant			
Description	<p>L'action concerne les investissements pour la réhabilitation ou la recréation de ripisylves et de forêts alluviales dans le but d'améliorer le statut de conservation des espèces des directives communautaires ou la représentativité et la naturalité des habitats de la directive, y compris des investissements mineurs dans le domaine hydraulique, indispensables pour atteindre l'objectif recherché.</p> <p>Il s'agit d'améliorer les boisements en place ou de constituer des boisements feuillus au bénéfice des espèces et habitats visés par l'action. L'action est particulièrement adaptée pour reconstituer des boisements ou des corridors cohérents à partir d'éléments fractionnés.</p>		

Fiche action - Milieux forestiers

<p>Engagements rémunérés</p>	<ul style="list-style-type: none"> - Structuration du peuplement (La structuration des peuplements peut être réalisée selon les modalités de l'action correspondante, action F22715) <p>Ouverture à proximité du cours d'eau :</p> <p>Cette engagement doit nécessiter une étude générale préalable de l'état des boisements sur la ripisylve avec l'objectif de réaliser une gestion cohérente sur l'ensemble du cours d'eau. Par exemple, il doit être coupé en priorité les souches comportant un danger pour le lit mineur du cours d'eau.</p> <p>La coupe doit être encadrée (ex : coupe d'un seul côté de la rive à la fois, éviter la coupe à blanc sur une surface du linéaire, créer une mosaïque avec les secteurs de coupe, étaler la gestion sur plusieurs années d'intervention.</p> <p>Les opérations éligibles sont les suivantes :</p> <ul style="list-style-type: none"> - Coupe de bois (hors contexte productif) - Dévitalisation par annellation - Débroussaillage, fauche gyrobroyage avec exportation des produits de la coupe - Préparation du sol nécessaire à la régénération <p>Précautions particulières liées au milieu lorsqu'elles sont nécessaires :</p> <ul style="list-style-type: none"> - Enlèvement et le transfert des produits de coupe vers un lieu de stockage (hors contexte productif). Le procédé de débardage sera choisi pour être le moins perturbant possible pour les habitats et espèces visées par le contrat. <p>Reconstitution du peuplement de bord de cours d'eau :</p> <ul style="list-style-type: none"> - Plantation, bouturage avec des essences locales : l'aulne glutineux, le frêne commun, le cornouiller sanguin, l'ormeau, l'osier, l'érable champêtre, le nerprun alaterne, divers saules (à l'exception du saule pleureur et du saule Meursault). <p>Les essences à exclure sont les peupliers, les platanes, les érables autres que champêtres, les cyprès et les pins, ainsi que les essences invasives ou exotiques.</p> <ul style="list-style-type: none"> - Dégagements - Protections individuelles - Enlèvement manuel ou mécanique des embâcles et exportation des produits (en cas de nécessité et danger pour le cours d'eau, étude au cas par cas à réaliser en tenant compte des risques pour les mammifères semi-aquatiques Cf. période de réalisation des travaux dans les conditions d'éligibilités) - Travaux annexes de restauration du fonctionnement hydrique (ex : comblement de drain, ...) - Etudes et frais d'expert - Toute autre opération concourant à l'atteinte des objectifs de l'action est éligible sur avis du service instructeur
<p>Engagements non rémunérés</p>	<ul style="list-style-type: none"> - Interdiction de paillage plastique - Utilisation de matériel n'éclatant pas les branches - Absence de traitement phytosanitaire, sauf traitement localisé conforme à un arrêté préfectoral de lutte contre certains nuisibles (cas des chenilles) - Le bénéficiaire prend l'engagement de préserver les arbustes du sous-bois et de ne pas couper les lianes (hormis celles qui grimpent sur de jeunes plants sélectionnés pour l'avenir). - Tenue d'un cahier d'enregistrement des interventions (dans le cadre des travaux en régie)

Fiche action - Milieux forestiers

<p>Conditions d'éligibilité</p>	<p>Il est rappelé les dispositions précisées au paragraphe 3.1.2.3.1, à savoir qu'il convient de privilégier des interventions collectives à l'échelle des cours d'eau s'intégrant dans les documents de planification locale de la politique de l'eau et de recourir aux financements développées à cette fin dans les programmes d'interventions des agences de l'eau et des collectivités territoriales.</p> <ul style="list-style-type: none"> - Lorsque, pour la pérennité d'un habitat ou d'une espèce déterminée, il est nécessaire de réaliser des coupes destinées à éclairer le milieu, ces actions sont finançables, ainsi que les menus travaux permettant d'accompagner le renouvellement du peuplement. - Dans le cas de travaux annexes de restauration du fonctionnement hydraulique, les opérations sont éligibles tant que les coûts correspondants ne dépassent pas un seuil défini au niveau régional, qui doit être au maximum 1/3 du devis global. - Dans les situations où il y a un besoin de restauration fort à l'échelle nationale pour l'espèce ou l'habitat considéré, les plantations peuvent être réalisées en dernier recours, c'est-à-dire si les espèces forestières présentes n'ont pas de dynamique de régénération spontanée avérée après un délai précisé dans le DOCOB et qui sera au minimum de 5 ans après l'ouverture du peuplement (ce qui peut nécessiter un avenant ou un nouveau contrat). <p>Pour ces plantations, la liste des essences arborées acceptées (notamment les essences possibles en situation monospécifique comme l'aulne, par exemple), ainsi que les modalités de plantation (apports ponctuels ou en plein), les densités initiales et finales sont fixées au niveau régional.</p> <p>Enfin, tenir compte des périodes sensibles pour les mammifères semi-aquatiques à savoir réaliser ces travaux du 1er septembre au 31 mars.</p>					
<p>Dispositif administratif et financier mis en œuvre</p>						
<p>Dispositif administratif</p>	<p>Contrat Natura 2000 forestier F722706: <i>"Chantier d'entretien et de restauration des ripisylves, de la végétation des berges et enlèvement raisonné des embâcles – contexte productif ou non"</i></p>					
<p>Origine du financement</p>	<p>55% Union Européenne (FEADER) 45 % Etat (MEDDE)</p>					
<p>Estimation du coût : objectifs à 5 ans de traiter 30 ha de ripisylve en mauvais état (66.7 % traités)</p>						
<p>Phases de réalisation (ha/année)</p>	<p>Année N</p>	<p>N+1</p>	<p>N+2</p>	<p>N+3</p>	<p>N+4</p>	
	<p>6</p>	<p>6</p>	<p>6</p>	<p>6</p>	<p>6</p>	
<p>Prévision budgétaire (coût moyen € total et par an)</p>	<p>TOTAL = 120 000</p> <p>Montant d'aide est plafonné à 4000 €/ha ou 20€/ml, incluant les éventuelles prestations de restauration hydraulique</p>					
	<p>24000</p>	<p>24000</p>	<p>24000</p>	<p>24000</p>	<p>24000</p>	
<p>Points de contrôle et suivi (Hors engagements du contrat)</p>						
<p>Vérification des actions</p>	<ul style="list-style-type: none"> - Existence et tenue du cahier d'enregistrement des interventions (dans le cadre des travaux réalisés en régie) - Réalisation effective par comparaison des engagements du cahier des charges et du plan de localisation avec l'état des surfaces - Vérification de la cohérence des factures ou des pièces de valeur probante équivalente - Comparaison des photos avant et après les interventions 					
<p>Evaluation de l'action</p>	<ul style="list-style-type: none"> - Actualisation des surfaces occupées par la ripisylve - Suivi de la renaturalisation des ripisylves dans les zones d'intervention 					

FR 7200695 "Réseau hydrographique du Lisos"	Débroussaillage adapté de 10 ha d'habitats d'intérêt communautaire sensibles	GE2f_7	Priorité 1
Type de la mesure	Contrat N2000 forestier		
Code national de la mesure	F22708 : Réalisation de dégagements ou débroussailllements manuels à la place de dégagements ou débroussailllements chimiques ou mécaniques au titre de la mesure 227 du PDRH		
Habitats et espèces d'intérêt communautaire concernés (code cahier d'habitats Natura 2000)	91E0 Forêt alluviale 6210 Pelouses calcaire 6430 Mégaphorbiaies hygrophiles	1060 Cuivré des marais 1065 Damier de la Succise 1356 Vison d'Europe 1355 Loutre d'Europe 1095 Lamproie marine 1099 Lamproie de rivière 1096 Lamproie de Planer 1044 Agrion de Mercure Anguille européenne	
Objectifs concernés			
Objectif de conservation	OCP3 - Améliorer la fonctionnalité hydrologique des cours d'eau pour garantir la conservation des espèces aquatiques d'intérêt communautaire		
Objectif(s) opérationnel(s)	- Adapter les pratiques d'entretien des cours d'eau dans le respect du bon état écologique et la sensibilité du site		
Périmètre de la mesure			
Surface d'application	Sur toutes les parcelles entretenues avec des méthodes mécaniques lourdes ou chimiques afin de préserver les habitats sensibles, cette action peut s'appliquer sur: <ul style="list-style-type: none"> - 45 ha de forêt de frênes et d'aulnes (HIC) en mauvais état de conservation - 4 ha de fourrés humides (HIC) en mauvais état de conservation CF. Cartographie des habitats d'intérêt communautaire en mauvais état de conservation : Tome 4 Atlas cartographique		
Description de la mesure et engagements correspondant			
Description	L'action concerne la réalisation de dégagements ou débroussailllements manuels à la place de dégagements ou débroussailllements chimiques ou mécaniques au profit d'une espèce ou d'un habitat ayant justifié la désignation d'un site. La mesure vise à remplacer le débroussaillage mécanique lourd (Gyrobroyage) sur les surfaces concernées par un débroussaillage adapté moins destructeur au profit des habitats sensibles.		
Engagements rémunérés	<ul style="list-style-type: none"> - L'aide correspond à la prise en charge du surcoût d'une opération manuelle par rapport à un traitement phytocide, ou par rapport à une intervention mécanique quand le poids des engins pose un réel problème relativement à la portance du sol (risque de dégradation de la structure du sol). - Etudes et frais d'experts - Toute autre opération concourant à l'atteinte des objectifs de l'action est éligible sur avis du service instructeur 		
Engagements non rémunérés	<ul style="list-style-type: none"> - Tenue d'un cahier d'enregistrement des interventions (dans le cadre des travaux en régie) 		

Fiche action - Milieux forestiers

Conditions d'éligibilité	<p>L'action est réservée aux habitats et espèces pour lesquels les traitements pratiqués engendrent une dégradation significative de l'état de conservation, voire un risque patent de destruction.</p> <p>Cette action peut viser le maintien de la structure ou de la fonction des habitats de la directive et en particulier les habitats associés quand ils sont de petites tailles. Elle peut s'appliquer sur le (micro)bassin versant et donc en dehors de l'habitat lui-même (dans les limites du site Natura 2000) et dans la mesure où elle est conduite au bénéfice des habitats et des espèces mentionnés.</p> <p>Enfin, tenir compte des périodes sensibles pour les mammifères semi-aquatiques à savoir réaliser ces travaux du 1er septembre au 31 mars.</p>				
Dispositif administratif et financier mis en œuvre					
Dispositif administratif	Contrat Natura 2000 forestier F722708: "Réalisation de dégagements ou débroussailllements manuels à la place de dégagements ou débroussailllements chimiques ou mécaniques"				
Origine du financement	55% Union Européenne (FEADER) 45 % Etat (MEDDE)				
Estimation du coût : objectifs à 5 ans de traiter 10 ha de'habitat d'intérêt communautaire en mauvais					
Phases de réalisation (ha/année)	Année N	N+1	N+2	N+3	N+4
	2	2	2	2	2
Prévision budgétaire (coût moyen € total et par an)	TOTAL = 15 000				
	Montant d'aide est plafonné à 1500 €/ha/année d'intervention				
	3000	3000	3000	3000	3000
Points de contrôle et suivi (Hors engagements du contrat)					
Vérification des actions	<ul style="list-style-type: none"> - Existence et tenue du cahier d'enregistrement des interventions (dans le cadre de travaux réalisés en régie) - Réalisation effective par comparaison des engagements du cahier des charges et du plan de localisation avec les aménagements réalisés - Vérification des factures ou des pièces de valeur probante équivalente (sauf quand un barème réglementé régional est en vigueur) - Comparaison des photos avant et après l'arrachage/coupe/fauche de l'espèce considérée 				
Evaluation de l'action	<ul style="list-style-type: none"> - Suivi des surfaces débroussaillées (biodiversité floristique) - Suivi de l'évolution de l'habitat des zones débroussaillées - Evolution de l'état de conservation des habitats soumis à la fauche/ débroussaillage 				

FR 7200695 "Réseau hydrographique du Lisos"	Préservation de 10 ha de milieux boisés sénescents	GE3f_8	Priorité 2
Type de la mesure	Contrat N2000 forestier		
Code national de la mesure	F22712 : Dispositif favorisant le développement de bois sénescents au titre de la mesure 227 du PDRH		
Habitats et espèces d'intérêt communautaire concernés (code cahier d'habitats Natura 2000)	91E0 Forêt alluviale	1083 Lucane cerf-volant	
Objectifs concernés			
Objectif de conservation	OCT2 - Maintenir la diversification des habitats forestiers, habitats d'espèces pour conserver les populations d'insectes		
Objectif(s) opérationnel(s)	- Favoriser l'irrégularité des boisements et des strates		
Périmètre de la mesure			
Surface d'application	<p>Tout les boisements présents dans le site Natura 2000 peuvent être concernés par cette mesure soit:</p> <ul style="list-style-type: none"> - 80.6 ha de forêts d'intérêt communautaire - 124.8 ha d'autres milieux forestiers <p>CF. Carte des milieux forestiers : Tome 4 Atlas cartographique</p>		
Description de la mesure et engagements correspondant			
Description	<p>L'action vise à mettre en place un dispositif favorisant la préservation des milieux boisés sénescents dans le but d'améliorer le statut de conservation des espèces d'intérêt communautaire, ou la représentativité et la naturalité de ces habitats. Le but est l'augmentation du nombre d'arbres en état de sénescence, voire dépérissant, ainsi que d'arbres à cavité, présentant un intérêt pour certaines espèces de chiroptères et de l'entomofaune. De manière générale, les arbres doivent présenter un houppier bien dimensionné, présenter des fissures, des branches mortes ou des cavités.</p> <p>Les contrats portent sur des arbres des essences principales ou secondaires, représentatives du cortège de l'habitat. La durée de l'engagement est de 30 ans.</p> <p>Les contrats portent sur des arbres disséminés dans le peuplement ou sur des îlots de sénescence, Cette seconde option sera prioritairement éligible aux contrats.</p>		
Conditions d'éligibilité	<p>Les surfaces se trouvant en situation d'absence de sylviculture par obligation réglementaire (réserve intégrale) ou par défaut (parcelles non accessibles) ne sont pas éligibles, En particulier, les parcelles non desservies par un réseau de desserte existant ou prévu dans le document de gestion en vigueur sont inéligibles (réseau de desserte à plus de 500m).</p> <p>La mise en place d'agrains ou de pierres à sel à vocation cynégétique à proximité des arbres ou des îlots contractualisés est incompatible avec la mesure.</p>		
Sous - action 1 : arbres sénescents disséminés			

Fiche action - Milieux forestiers

Description	La contractualisation de cette sous-action peut porter sur plusieurs arbres disséminés dans le peuplement ou sur plusieurs arbres regroupés en bosquet; Les arbres contractualisés ne devront faire l'objet d'aucune intervention sylvicole durant 30 ans.
Conditions d'éligibilité	<p>Les arbres contractualisés doivent avoir un diamètre à 1,30 m supérieur à :</p> <ul style="list-style-type: none"> - 50 cm pour les chênes sessiles, pédonculés, le hêtre, les peupliers, le sapin, les épicéas - 40 cm pour les pins, le merisier; - 35 cm pour l'aulne glutineux, le chêne vert, le châtaignier. <p>En l'absence de spécification, le diamètre d'éligibilité est fixé à 40 cm à 1,30 m.</p> <p>Ils doivent en outre présenter des signes de sénescences tels que cavités, fissures ou branches mortes.</p> <p>En forêt domaniale, compte tenu du fait que seules peuvent être financées les actions allant au-delà des bonnes pratiques identifiées, l'indemnisation débutera à la troisième tige contractualisée par hectare.</p> <p>Les essences éligibles, la qualité écologique des arbres et leur localisation seront conformes aux préconisations du document d'objectifs</p>
Indemnisation	<p>Le montant de l'indemnisation relative au maintien d'arbres disséminés est fixé à :</p> <ul style="list-style-type: none"> - 220€/arbre pour les chênes sessiles et pédonculés; - 190€/ arbre pour le hêtre, le sapin, le merisier, les alisés, les érables, le châtaignier; - 110€/arbre pour le frêne, les peupliers; - 80€/arbre pour les autres résineux et feuillus.
Sous-action 2 : îlots Natura 2000	
Description	<p>La sous- action "îlot Natura 2000" vise à compléter la sous-action "arbres sénescents disséminés". Elle indemnise l'absence totale d'intervention sylvicole sur l'espace interstitiel entre des arbres qui présenteraient soit des signes de sénescence soit un diamètre important. Ces arbres sont contractualisés selon les modalités de la sous-action 1; la sous-action 2 permet de contractualiser en plus l'espace interstitiel comprenant le fond et Toutes les tiges non engagées dans la sous-action 1.</p> <p>Aucune intervention sylvicole n'est autorisée à l'intérieur de l'îlot pendant 30 ans.</p>

Fiche action - Milieux forestiers

Conditions d'éligibilité	<p>Pour être éligible, la surface doit comporter au moins 10 tiges par hectare présentant</p> <ul style="list-style-type: none"> - soit un diamètre à 1,30 m supérieur ou égal au diamètre d'éligibilité de la sous action 1; - soit des signes de sénescence tels que cavités, fissures ou branches mortes. <p>La surface de référence est le polygone défini par l'îlot (la surface minimale est de 0,5 ha), c'est-à-dire la surface sur laquelle aucune intervention sylvicole ne devra être pratiquée durant 30 ans. ce polygone n'est pas nécessairement délimité par les arbres éligibles. Une carte précise mentionnant les limites de l'îlot sera jointe au contrat.</p> <p>Les essences éligibles, la qualité écologique des arbres et leur localisation seront conformes aux préconisations du document d'objectifs.</p> <p>En forêt domaniale, les différents types d'îlots mis en place par l'ONF ne pourront être superposés (îlots Natura 2000, îlots de vieillissement, îlot de sénescence,...).</p>				
Indemnisation	<p>L'indemnisation correspond d'une part à l'immobilisation des tiges sélectionnées pour leur diamètre ou les signes de sénescence, et d'autre part à l'immobilisation du fond avec absence d'intervention sylvicole durant 30 ans.</p> <p>L'immobilisation du fond et l'absence d'intervention sylvicole pendant 30 ans est indemnisée à hauteur de 2000€/ ha.</p> <p>L'immobilisation des tiges sélectionnées est indemnisée à la tige suivant le forfait indiqué par la sous-action 1. elle est de même plafonnée à 2000€/ha.</p>				
Dispositif administratif et financier mis en œuvre					
Dispositif administratif	Contrat Natura 2000 forestier F722712: "Dispositif favorisant le développement de bois sénescents"				
Origine du financement	55% Union Européenne (FEADER) 45 % Etat (MEDDE)				
Estimation du coût : objectifs à 30 ans de créer 10 ha de boisements senescents (5% des boisements du site)					
Phases de réalisation (ha traité /année)	Année N	N+1	N+2	N+3	N+4
	5	5			
Prévision budgétaire (coût moyen € total et par an)	TOTAL = 10000				
	L'aide est plafonnée à 2000€/ ha contractualisé.				
	10000	10000			
Points de contrôle et suivi (Hors engagements du contrat)					
Vérification des actions	<ul style="list-style-type: none"> - Tenue du cahier d'enregistrement des interventions (dans le cadre des travaux réalisés par le bénéficiaire) - Réalisation effective par comparaison des engagements du cahier des charges et du plan de localisation avec les aménagements réalisés - Vérification de la cohérence des factures ou des pièces de valeur probante équivalente 				
Evaluation de l'action	<ul style="list-style-type: none"> - Suivi des secteurs délimités (extension/regression) - Actualisation des surfaces occupées par des campagnes de terrains (cartographie) - Evolution de l'état de conservation des habitats forestiers et ripisylve vers un état sénescents 				

FR 7200695 "Réseau hydrographique du Lisos"	Irrégularisation de 40 ha de peuplements forestiers	TU3f_2	Priorité 3
Type de la mesure	Contrat N2000 forestier		
Code national de la mesure	F22715 : Travaux d'irrégularisation de peuplements forestiers selon une logique non productive au titre de la mesure 227 du PDRH		
Habitats et espèces d'intérêt communautaire concernés (code cahier d'habitats Natura 2000)	91E0 Forêt alluviale	1083 Lucane cerf-volant	

Objectifs concernés

Objectif de conservation	OCT2 - Maintenir la diversification des habitats forestiers, habitats d'espèces pour conserver les populations d'insectes
Objectif(s) opérationnel(s)	- Favoriser l'irrégularité des boisements et des strates

Périmètre de la mesure

Surface d'application	Tous les boisements présents dans le site Natura 2000 peuvent être concernés par cette mesure soit: - 80.6 ha de forêts d'intérêt communautaire - 124.8 ha d'autres milieux forestiers CF. Carte des milieux forestiers : Tome 4 Atlas cartographique
------------------------------	---

Description de la mesure et engagements correspondant

Description	<p>L'action concerne des travaux d'irrégularisation de peuplements forestiers au profit d'espèces ou d'habitats du site.</p> <p>L'état d'irrégularisation ne peut pas être défini comme un état unique et théorique car il existe des situations diverses de structure, de matériel et de composition qui correspondent à des états satisfaisants pour le peuplement, aussi bien sur le plan de la production ou de la pérennité qu'en terme d'accueil des espèces.</p> <p>En outre, ce n'est pas l'état d'irrégularisation du peuplement qui donne lieu à financement ; ce sont les actions nécessaires pour atteindre ou entretenir cet état qui sont financées. Ainsi, il existe diverses modalités (notamment en terme de volume) qui permettent à la fois une conduite des peuplements compatibles avec leur production et leur renouvellement simultanés, et l'amorce d'une structuration. Ces marges de volume restent à définir par grand type de contexte (habitats, classe de fertilité des stations forestières,...).</p> <p>Pour la mise en oeuvre d'une telle conduite du peuplement, les travaux accompagnant le renouvellement du peuplement (travaux dans les semis, les fourrés, les gaulis...) pourront être soutenues financièrement.</p> <p>On évitera de faire de la structuration un objectif premier dans des peuplements inadéquats (par exemple peuplement régulier de bois moyens de qualité) qui supposeraient d'importants sacrifices d'exploitabilité pour un résultat qui pourrait être compromis par le dynamisme de tels peuplements.</p> <p>Cette action peut être associée à l'action F22706 dans le cas des ripisylves et des forêts alluviales.</p> <p>NB : L'irrégularisation est généralement une résultante des choix de conduite des peuplements (capitalisation de la qualité, récolte de bois matures, travaux légers</p>
--------------------	--

Fiche action - Milieux forestiers

Engagements rémunérés	<p><u>Accompagner la régénération et les jeunes stades du peuplement :</u></p> <ul style="list-style-type: none"> - Dégagement de taches de semis acquis ; - Lutte contre les espèces (herbacée ou arbustive) concurrentes ; - Protections individuelles contre les rongeurs et les cervidés ; - Etudes et frais d'expert - Toute autre opération concourant à l'atteinte des objectifs de l'action est éligible sur avis du service instructeur 				
Engagements non rémunérés	<ul style="list-style-type: none"> - Tenue d'un cahier d'enregistrement des interventions (dans le cadre des travaux en régie) - Le bénéficiaire s'engage à conduire son peuplement dans des marges de volume ou de surface terrière (définies régionalement) compatibles avec sa production et son renouvellement simultanés. - En outre, dans le cas où la taille de la propriété oblige à l'élaboration d'un document de gestion, une telle action ne peut être mobilisée que si l'irrégularisation des peuplements est planifiée (simple modification ou refonte du document de gestion si nécessaire), afin de mieux garantir l'efficacité des opérations financées. <p>Dans le cas des espèces les plus sensibles au dérangement d'origine anthropique, notamment les tétraonidés, le bénéficiaire s'engage à ne mettre en place aucun dispositif attractif pour le public (sentier de randonnée, piste de ski...) et à ne pas donner son accord pour une telle mise en place dans l'aire concernée par l'espèce.</p>				
Dispositif administratif et financier mis en œuvre					
Dispositif administratif	Contrat Natura 2000 forestier F722715: "Travaux d'irrégularisation de peuplements forestiers selon une logique non productive"				
Origine du financement	55% Union Européenne (FEADER) 45 % Etat (MEDDE)				
Estimation du coût : objectifs à 5 ans l'entretien de 40 ha de boisements (21 % des boisements du site)					
Phases de réalisation (ha traité /année)	Année N	N+1	N+2	N+3	N+4
	10	10	10	10	
Prévision budgétaire (coût moyen € total et par an)	TOTAL = 80000				
	L'aide est plafonnée à 2000€/ ha contractualisé. Le montant de l'aide couvre jusqu'à 80% de la dépense éligible				
	20000	20000	20000	20000	
Points de contrôle et suivi (Hors engagements du contrat)					
Vérification des actions	<ul style="list-style-type: none"> - Existence et tenue du cahier d'enregistrement des interventions (dans le cadre de travaux réalisés en régie) - Réalisation effective par comparaison des engagements du cahier des charges et du plan de localisation avec les aménagements réalisés - Vérification des factures ou des pièces de valeur probante équivalente (sauf quand un barème réglementé régional est en vigueur) 				
Evaluation de l'action	- Evaluation de la richesse spécifique par rapport à l'état initial				

FR 7200695 "Réseau hydrographique du Lisos"	Chantiers d'élimination ou de limitation d'une espèce indésirable en milieu forestier	GE3f_9	Priorité 3
Type de la mesure	Contrat N2000 forestier		
Code national de la mesure	F22711 - Chantier d'élimination ou de limitation d'une espèce indésirable		
Habitats et espèces d'intérêt communautaire concernés (code cahier d'habitats Natura 2000)	91E0 Forêt alluviale	1356 Vison d'Europe 1083 Lucane cerf-volant	

Objectifs concernés	
Objectif de conservation	<p>OCP1 - Favoriser les populations de mustélidés semi-aquatiques d'intérêt communautaire et favoriser leurs habitats</p> <p>OCS1 - Améliorer la fonctionnalité hydrologique des cours d'eau pour garantir la conservation des espèces aquatiques d'intérêt communautaire</p> <p>Objectif transversal - Lutte contre les espèces exotiques invasives</p>
Objectif(s) opérationnel(s)	<ul style="list-style-type: none"> - Réduire les causes de mortalité directe des mustélidés semi-aquatiques d'intérêt communautaire '- Améliorer la qualité chimique et microbiologique de l'eau en lien avec l'objectif général de la DCE - Lutter contre le vison d'Amérique
Périmètre de la mesure	
Surface d'application	<p>Sur toutes les zones où il sera ressencé des espèces indésirables dans les surfaces globales suivantes :</p> <ul style="list-style-type: none"> - 205.4 ha de forêt - 103.4 ha de plantations <p>CF. Carte des milieux forestiers : Tome 4 Atlas cartographique</p> <p>Espèces concernées actuelles (cette liste a vocation à être complétée par les propsections menées dans le cadre des inventaires complémentaires) :</p> <p><u>Animales</u> : Vison d'amérique, Ragondin, Ecrevisse de Louisiane</p> <p><u>Végétales</u> : Robinier faux-acacia</p>
Description de la mesure et engagements correspondant	
Description	<p>Le caractère indésirable des espèces n'est pas défini dans le cadre de la circulaire mais de façon locale par rapport à un habitat ou une espèce donnés.</p> <p>L'action peut ainsi concerner les chantiers d'élimination ou de limitation :</p> <ul style="list-style-type: none"> - d'une espèce (animale ou végétale) envahissante (autochtone ou exogène) qui impacte ou dégrade fortement l'état, le fonctionnement , la dynamique de l'habitat ou de l'espèce dont l'état de conservation justifie cette action. - d'une essence n'appartenant pas au cortège naturel de l'habitat et dont la présence affecte son état de conservation, voire empêche l'expression de l'habitat.

Fiche action - Milieux forestiers

<p>Engagements rémunérés</p>	<p><u>Communs aux espèces animales ou végétales indésirables:</u></p> <ul style="list-style-type: none"> - Etudes et frais d'expert <p><u>Spécifiques aux espèces animales:</u></p> <ul style="list-style-type: none"> - Acquisition de cages pièges - Suivi et collecte des pièges <p><u>Spécifiques aux espèces végétales:</u></p> <ul style="list-style-type: none"> - Broyage mécanique des régénérations et taillis de faible diamètre - Arrachage manuel (cas de densités faibles à moyennes : exclure le Robinier) - Coupe manuelle des arbustes ou arbres de petit à moyen diamètre - Coupe des grands arbres et des semenciers - Enlèvement et transfert des produits de coupe (le procédé de débardage sera choisi pour être le moins perturbant possible pour les espèces et habitats visés par le contrat) - Dévitalisation par annellation - Traitement chimique des semis, des rejets, ou des souches uniquement pour les espèces à forte capacité de rejet, avec des produits homologués en forêt ; traitement chimique des arbres par encoche pour les espèces à forte capacité de drageonnage (ailante)
<p>Engagements non rémunérés</p>	<p><u>Communs aux espèces animales ou végétales indésirables:</u></p> <ul style="list-style-type: none"> - Tenue d'un cahier d'enregistrement des interventions (dans le cadre de travaux réalisés par le bénéficiaire) <p><u>Spécifiques aux espèces animales</u></p> <ul style="list-style-type: none"> - Lutte chimique interdite <p><u>Spécifiques aux espèces végétales:</u></p> <ul style="list-style-type: none"> - Le bénéficiaire s'engage à ne pas réaliser d'opérations propres à stimuler le développement des végétaux indésirables sur une parcelle où ils ne sont pas désirés : <p><u>Cas du Robinier</u> : ne pas favoriser son drageonnage en réalisant une gestion agressive des individus ; ainsi limiter les interventions de type gyrobroyage, disque et rouleau landais.</p> <p>Faire attention au ouverture brutale de milieux à proximité d'une robineraie car cela peut favoriser son développement (espèce ayant besoin de lumière) et le robinier peut gagner sur la parcelle réouverte.</p> <p>En cas de choix d'éradiquer sa présence : mettre en oeuvre les différents modes de gestion suivant :</p> <ul style="list-style-type: none"> - Planter une essence pour concurrencer l'espèce (l'objectif est de lui faire de l'ombre) (CF. mesure A32311P pour le choix des essences) - Couper les individus et repousses annuellement - Possibilité de faire pâturer la parcelle par des bovins lorsque les repousses sont jeunes (feuilles jeunes appétentes)

Fiche action - Milieux forestiers

<p>Conditions d'éligibilité</p>	<p>Cette action peut être utilisée si l'état d'un ou plusieurs habitats et espèces est menacé ou dégradé par la présence d'une espèce indésirable et si l'opération a un sens à l'échelle du site.</p> <p>Deux types de mesures sont identifiées :</p> <ul style="list-style-type: none"> - d'élimination : si l'action vise à supprimer tous les spécimens de la zone considérée. On conduit un chantier d'élimination, si l'intervention est ponctuelle. L'élimination est soit d'emblée complète soit progressive. - de limitation : si l'action vise simplement à réduire la présence de l'espèce indésirable en deçà d'un seuil acceptable. On conduit un chantier de limitation si l'intervention y est également ponctuelle mais répétitive car il y a une dynamique de recolonisation permanente. <p>Dans tous les cas, les techniques de lutte retenues devront être en conformité avec les réglementations en vigueur et avoir démontré leur efficacité et leur innocuité par rapport au milieu et aux autres espèces.</p> <p>Cette action est inéligible au contrat Natura 2000 si elle vise à financer :</p> <ul style="list-style-type: none"> - l'application de la réglementation notamment au titre du code de l'environnement (ex. pour les espèces animales : réglementation sur la chasse ou les animaux classés nuisibles) et du code rural Le contrat Natura 2000 n'a pas pour but de financer l'application de la réglementation, - les dégâts d'espèces prédatrices (grands carnivores, ...), - l'élimination ou la limitation d'une espèce envahissante présente sur la majeure partie du site et/ou en dehors du site. 				
Dispositif administratif et financier mis en œuvre					
<p>Dispositif administratif</p>	<p>Contrat Natura 2000 forestier F722708: "Réalisation de dégagements ou débroussailllements manuels à la place de dégagements ou débroussailllements chimiques ou mécaniques"</p>				
<p>Origine du financement</p>	<p>55% Union Européenne (FEADER) 45 % Etat (MEDDE)</p>				
Estimation du coût					
<p>Phases de réalisation</p>	Année N	N+1	N+2	N+3	N+4
	X	X	X	X	X
<p>Prévision budgétaire (coût moyen € total et par an)</p>	Selon devis et expertise de terrain				
	Montant d'aide est plafonné à 9000 €/ha ou 10 €/ml				
Points de contrôle et suivi (Hors engagements du contrat)					
<p>Vérification des actions</p>	<ul style="list-style-type: none"> - Existence et tenue du cahier d'enregistrement des interventions (dans le cadre de travaux réalisés par le bénéficiaire), - Etat initial et post-travaux des surfaces (photographies, orthophotos, ...), - Réalisation effective par comparaison des engagements du cahier des charges et du plan de localisation avec les travaux réalisés, - Vérification des factures ou des pièces de valeur probante équivalente 				
<p>Evaluation de l'action</p>	<ul style="list-style-type: none"> - Suivi de la faune et de la flore inféodées au milieu - Evaluation de la surface traitées par rapport à la surface engagée 				

FR 7200695 "Réseau hydrographique du Lisos"	Chantiers d'élimination ou de limitation d'une espèce indésirable	GE3_10	Priorité 3
Type de la mesure	Contrat Natura 2000 " ni agricole ni forestier"		
Code national de la mesure	A32320P et R : Chantier d'élimination ou de limitation d'une espèce indésirable au titre de la mesure 323B du PDRH		
Habitats et espèces d'intérêt communautaire concernés (code cahier d'habitats Natura 2000)	91E0 Forêt alluviale 6210 Pelouses calcaire 6430 Mégaphorbiaies hygrophiles 6510 Prairies maigres de fauche	1356 Vison d'Europe 1355 Loutre d'Europe 1095 Lamproie marine 1099 Lamproie de rivière 1096 Lamproie de Planer 1060 Cuivré des marais 1044 Agrion de Mercure 1065 Damier de la Succise 1083 Lucane cerf-volant Anguille européenne	

Objectifs concernés	
Objectif de conservation	OCP1 - Favoriser les populations de mustélidés semi-aquatiques d'intérêt communautaire et favoriser leurs habitats OCS1 - Améliorer la fonctionnalité hydrologique des cours d'eau pour garantir la conservation des espèces aquatiques d'intérêt communautaire Objectif transversal - Lutte contre les espèces exotiques invasives
Objectif(s) opérationnel(s)	- Réduire les causes de mortalité directe des mustélidés semi-aquatiques d'intérêt communautaire '- Améliorer la qualité chimique et microbiologique de l'eau en lien avec l'objectif général de la DCE - Lutter contre le vison d'Amérique
Périmètre de la mesure	
Surface d'application	Tout le site Natura 2000 où des espèces indésirables animales ou végétales classées comme envahissantes sont présentes afin de les limiter ou les éliminer lorsque cela est possible. <u>Espèces concernées actuelles (cette liste a vocation à être complétée par les propositions menées dans le cadre des inventaires complémentaires) :</u> Animales : Vison d'amérique, Ragondin, Ecrevisse de Louisiane Végétales : Robinier faux-acacia
Description de la mesure et engagements correspondant	
Description	Le caractère indésirable des espèces n'est pas défini dans le cadre de la circulaire mais de façon locale par rapport à un habitat ou une espèce donnés. L'action peut ainsi concerner les chantiers d'élimination ou de limitation : - d'une espèce (animale ou végétale) envahissante (autochtone ou exogène) qui impacte ou dégrade fortement l'état, le fonctionnement, la dynamique de l'habitat ou de l'espèce dont l'état de conservation justifie cette action. - d'une essence n'appartenant pas au cortège naturel de l'habitat et dont la présence affecte son état de conservation, voire empêche l'expression de l'habitat.

Fiche action - Tout type de milieux

<p>Engagements rémunérés</p>	<p><u>Communs aux espèces animales ou végétales indésirables:</u></p> <ul style="list-style-type: none"> - Etudes et frais d'expert <p><u>Spécifiques aux espèces animales:</u></p> <ul style="list-style-type: none"> - Acquisition de cages pièges - Suivi et collecte des pièges <p><u>Spécifiques aux espèces végétales:</u></p> <ul style="list-style-type: none"> - Broyage mécanique des régénérations et taillis de faible diamètre - Arrachage manuel (cas de densités faibles à moyennes : exclure le Robinier) - Coupe manuelle des arbustes ou arbres de petit à moyen diamètre - Coupe des grands arbres et des semenciers - Enlèvement et transfert des produits de coupe (le procédé de débardage sera choisi pour être le moins perturbant possible pour les espèces et habitats visés par le contrat) - Dévitalisation par annellation
<p>Engagements non rémunérés</p>	<p><u>Communs aux espèces animales ou végétales indésirables:</u></p> <ul style="list-style-type: none"> - Tenue d'un cahier d'enregistrement des interventions (dans le cadre de travaux réalisés par le bénéficiaire) <p><u>Spécifiques aux espèces animales</u></p> <ul style="list-style-type: none"> - Lutte chimique interdite <p><u>Spécifiques aux espèces végétales:</u></p> <ul style="list-style-type: none"> - Le bénéficiaire s'engage à ne pas réaliser d'opérations propres à stimuler le développement des végétaux indésirables. <p>Cas du Robinier : ne pas favoriser son drageonnage en réalisant une gestion agressive des individus ; ainsi limiter les interventions de type gyrobroyage, disque et rouleau landais.</p> <p>Faire attention au ouverture brutale de milieux à proximité d'une robineraie car cela peut favoriser son développement (espèce ayant besoin de lumière) et le robinier peut gagner sur la parcelle réouverte.</p> <p>En cas de choix d'éradiquer sa présence : mettre en oeuvre les différents modes de gestion suivant :</p> <ul style="list-style-type: none"> - Planter une essence pour concurrencer l'espèce (l'objectif est de lui faire de l'ombre) (CF. mesure A32311P pour le choix des essences) - Couper les individus et repousses annuellement - Possibilité de faire pâturer la parcelle par des bovins lorsque les repousses sont jeunes (feuilles jeunes appétentes)

Fiche action - Tout type de milieux

Conditions d'éligibilité	<p>Cette action peut être utilisée si l'état d'un ou plusieurs habitats et espèces est menacé ou dégradé par la présence d'une espèce indésirable et si la station d'espèce indésirable est de faible dimension.</p> <p>On parle :</p> <ul style="list-style-type: none"> - <u>d'élimination</u> : si l'action vise à supprimer tous les spécimens de la zone considérée. On conduit un chantier d'élimination, si l'intervention est ponctuelle. L'élimination est soit d'emblée complète soit progressive. - <u>de limitation</u> : si l'action vise simplement à réduire la présence de l'espèce indésirable en deçà d'un seuil acceptable. On conduit un chantier de limitation si l'intervention y est également ponctuelle mais répétitive car il y a une dynamique de recolonisation permanente. <p>Dans tous les cas, les techniques de lutte retenues devront, être en conformité avec les réglementations en vigueur et avoir démontré leur efficacité et leur innocuité par rapport au milieu et aux autres espèces.</p> <p><u>Cette action est inéligible au contrat Natura 2000 si elle vise à financer :</u></p> <ul style="list-style-type: none"> - l'application de la réglementation notamment au titre du code de l'environnement (ex. pour les espèces animales : réglementation sur la chasse ou les animaux classés nuisibles) et du code rural Le contrat Natura 2000 n'a pas pour but de financer l'application de la réglementation, - les dégâts d'espèces prédatrices (grands carnivores, Grand cormoran...), - l'élimination ou la limitation d'une espèce dont la station est présente sur la majeure partie du site et/ou en dehors du site. 				
Dispositif administratif et financier mis en œuvre					
Dispositif administratif	Contrat Natura 2000 non agricole / non forestier A32320P et R: "Chantier d'élimination ou de limitation d'une espèce indésirable"				
Origine du financement	50% Union Européenne (FEADER) 50 % Etat (MEDDE)				
Estimation du coût					
Phases de réalisation	Année N	N+1	N+2	N+3	N+4
	X	X	X	X	X
Prévision budgétaires (coût moyen € total et par année)	Selon devis et expertise de terrain				
Points de contrôle et suivi (Hors engagements du contrat)					
Vérification des actions	<ul style="list-style-type: none"> - Existence et tenue du cahier d'enregistrement des interventions (dans le cadre de travaux réalisés par le bénéficiaire), - Etat initial et post-travaux des surfaces (photographies, orthophotos, ...), - Réalisation effective par comparaison des engagements du cahier des charges et du plan de localisation avec les travaux réalisés, - Vérification des factures ou des pièces de valeur probante équivalente 				
Evaluation de l'action	<ul style="list-style-type: none"> - Suivi de la faune et de la flore inféodées au milieu - Evaluation de la surface traitées par rapport à la surface engagée 				

FR 7200695 "Réseau hydrographique du Lisos"	Aménagements en faveur d'espèces d'intérêt communautaire	TU2_3	Priorité 2
Type de la mesure	Contrat Natura 2000 " ni agricole ni forestier"		
Code national de la mesure	A32323P : Aménagements artificiels en faveur des espèces justifiant la désignation d'un site au titre de la mesure 323B du PDRH		
Habitats et espèces d'intérêt communautaire concernés (code cahier d'habitats Natura 2000)	1095 Lamproie marine 1099 Lamproie de rivière 1096 Lamproie de Planer Anguille européenne		
Objectifs concernés			
Objectif de conservation	OCS1 - Améliorer la fonctionnalité hydrologique des cours d'eau pour garantir la conservation des espèces aquatiques d'intérêt communautaire		
Objectif(s) opérationnel(s)	<ul style="list-style-type: none"> - Améliorer la qualité chimique et microbiologique de l'eau en lien avec l'objectif général de la DCE - Promouvoir la tranquillité du site lors de la période sensible 		
Périmètre de la mesure			
Surface d'application	<p>Les milieux ouverts ou semi- ouverts qui peuvent être concernés par les aménagements sont les pâtures de bords de cours d'eau qui représentent 12.4 ha.</p> <p>CF. Carte des milieux ouverts : Tome 4 Atlas cartographique</p>		
Description de la mesure et engagements correspondant			
Description	<p>Cette action regroupe toutes les catégories d'actions en faveur des espèces justifiant la désignation d'un site qui nécessitent d'acheter, de fabriquer et/ou de disposer d'objets ou d'aménagements particuliers ou encore de réaliser des prestations techniques particulières qui facilitent l'une ou l'autre des étapes du cycle de vie des espèces considérées.</p> <p>Sur le réseau hydrographique du Lisos, le bétail s'abreuve au cours d'eau. La conséquence est la dégradation des berges et la mise en solution de nombreuses particules dans le cours d'eau. Ce contrat permettra le financement d'aménagement de points d'eau en consolidant les berges et en maintenant un accès à l'eau.</p> <p>Un abreuvoir peut être placé dans les parcelles pâturées (CF.Photo d'aménagement réalisé au PNR de Normandie-Maine).</p> <p>Sur le site un abreuvoir pourrait être placé dans la prairie mésophile pâturée (CF. Carte des milieux ouverts : Tome 4 Atlas cartographique</p> <p>rq : cette action ne finance pas les actions d'entretien (par exemple alimentation d'une placette de nourrissage). Les actions visant l'aménagement des rivières pour les poissons ou l'aménagement des chemins et voies routières, couvertes par ailleurs, ne sont pas concernées ici.</p>		



Fiche action - Tout type de milieux



Engagements rémunérés	<ul style="list-style-type: none"> - Réhabilitation et entretien de muret - Aménagements spécifiques pour les grottes à chauve souris (pose de grille, ...) - Autres aménagements (placettes de nourrissage, nichoirs, ...) - Etudes et frais d'expert - Toute autre opération concourant à l'atteinte des objectifs de l'action est éligible sur avis du service instructeur 				
Engagements non rémunérés	<ul style="list-style-type: none"> - Période d'autorisation des travaux (hors hivernage) - Tenue d'un cahier d'enregistrement des interventions (dans le cadre des travaux réalisés par un bénéficiaire) 				
Dispositif administratif et financier mis en œuvre					
Dispositif administratif	Contrat Natura 2000 non agricole / non forestier A32323P: "Aménagements artificiels en faveur des espèces justifiant la désignation d'un site"				
Origine du financement	50% Union Européenne (FEADER) 50 % Etat (MEDDE)				
Estimation du coût					
Phases de réalisation Pose de 2 abreuvoirs artificiels	Année N	N+1	N+2	N+3	N+4
		Pose de l'abreuvoir		Pose de l'abreuvoir	
Prévision budgétaires (coût moyen € total et par année)	Abreuvoir : Selon devis et caractéristiques de l'ouvrage (selon bibliographie : approximativement coût de 500 à 2000 euros)				
		1250		1250	
Points de contrôle et suivi (Hors engagements du contrat)					
Vérification des actions	<ul style="list-style-type: none"> - Existence et tenue du cahier d'enregistrement des interventions (dans le cadre des travaux réalisés par le bénéficiaire) - Réalisation effective par comparaison des engagements du cahier des charges et du plan de localisation avec les aménagements réalisés - Vérification de la cohérence des factures ou des pièces de valeur probante équivalente - Comparaison des photos avant et après les interventions 				
Evaluation de l'action	<ul style="list-style-type: none"> - Nombre d'aménagements installés en faveur des espèces précitées - Nombre de gîtes entretenus et/ou réhabilités - Suivi annuel de l'occupation des gîtes par les chiroptères (visuel et/ou par enregistrement ultra-sons) 				

FR 7200695 "Réseau hydrographique du Lisos"	Limitier la mortalité de la faune sur les axes de circulation sur les 3 ouvrages routiers les plus à risque	TU1_4	Priorité 1
Type de la mesure	Contrat Natura 2000 " ni agricole ni forestier"		
Code national de la mesure	A32325P : Prise en charge de certains coûts visant à réduire l'impact des routes, chemins, dessertes et autres infrastructures linéaires au titre de la mesure 323B du PDRH		
Habitats et espèces d'intérêt communautaire concernés (code cahier d'habitats Natura 2000)		1356 Vison d'Europe 1355 Loutre d'Europe	

Objectifs concernés	
Objectif de conservation	OCP1 - Favoriser les populations de mustélidés semi-aquatiques d'intérêt communautaire et favoriser leurs habitats
Objectif(s) opérationnel(s)	<ul style="list-style-type: none"> - Réduire les causes de mortalité directe des mustélidés semi-aquatiques d'intérêt communautaire - Promouvoir la tranquillité du site lors de la période sensible
Périmètre de la mesure	
Surface d'application	Tous les ouvrages routiers susceptibles de toucher le domaine vital (déplacements) de la faune sauvage, notamment le vison d' Europe ou la Loutre, il y a 35 ouvrages routiers recensés dont un à priorité maximale (traversée de l'A62) et 2 ouvrages à rique très fort (liés aussi à l'A62) CF.Carte ci-après. Un ouvrage à rique très fort (N°56) a été retiré des priorités selon le diagnostic du GREGE.
Description de la mesure et engagements correspondant	
Description	<p>L'action concerne la prise en charge de certains coûts visant à réduire l'impact sur les espèces d'intérêt communautaire des routes, des chemins, des dessertes ou autres infrastructures linéaires non soumises au décret 2001-1216 du 20 décembre 2001 (évaluation des incidences).</p> <p>Cette action est liée à la maîtrise de la fréquentation dans les zones hébergeant des espèces d'intérêt communautaire sensibles au dérangement, notamment en période de reproduction.</p> <p>Mais aussi, cette action permet de réduire les impacts physiques liés à ces infrastuctures dont le risque de collision qui est une menace identifiée dans ce Docob pour les mammifères semi-aquatiques.</p> <p>Les aménagements des ouvrages permettent de les rendre franchissable et sont destinés à minimiser l'impact des routes, Ils sont pris en charge dans le cadre de cette action. Des protection des chaussées peuvent également être financés.CF.Typologie des aménagement® GREGE, 2012 en Annexe.</p> <p>Une hiérarchisation du risque de collision sur les ouvrages du cours d'eau du Lisos a été réalisée par le GREGE. Cette étude permet de préciser les ouvrages où l'intervention est prioritaire. Plus généralement, l'aménagement de l'ouvrage est à privilégier avant mise en place de protection de la chaussée.</p> <p>Cette action ne peut avoir lieu que pour des investissements anciens, En effet, tous les nouveaux projets d'infrastructures devront être soumis à l'évaluation des incidences Natura 2000.</p>

Fiche action - Tout type de milieux

Engagements rémunérés	<ul style="list-style-type: none"> - Allongement de parcours normaux de voirie existante - Mise en place d'obstacles appropriés pour limiter la fréquentation (pose de barrière, de grumes, ...) - Mise en place de dispositif anti-érosifs - Changement de substrat - Mise en place d'ouvrages temporaires de franchissement (gué de rondins, busage temporaire, poutrelles démontables, ...) ou permanents - Mise en place d'ouvrages de franchissement permanents en accompagnement du détournement d'un parcours existant ; Mise en place de dispositifs destinés à empêcher l'accès sur la chaussée - Mise en place de passerelles et aménagement de passage à gué sur des petits cours d'eau - Mise en place de dispositifs d'effarouchement ou de protection sur les lignes électriques - Etudes et frais d'expert - Toute autre opération concourant à l'atteinte des objectifs de l'action est éligible sur avis du service instructeur 				
Engagements non rémunérés	<ul style="list-style-type: none"> - Tenue d'un cahier d'enregistrement des interventions (dans le cadre des travaux réalisés par le bénéficiaire) - Réalisation d'études relevant des obligations réglementaires (Loi sur l'Eau) 				
Conditions d'éligibilité	<ul style="list-style-type: none"> - L'action n'est pas éligible pour les nouveaux projets d'infrastructures - Les opérations rendues obligatoires réglementairement 				
Dispositif administratif et financier mis en œuvre					
Dispositif administratif	Contrat Natura 2000 non agricole / non forestier A32325P: "Prise en charge de certains coûts visant à réduire l'impact des routes, chemins, dessertes et autres infrastructures linéaires"				
Origine du financement	50% Union Européenne (FEADER) 50 % Etat (MEDDE)				
Estimation du coût : objectifs à 5 ans de traiter 3 ouvrages (8.6 % ouvrages traités)					
Phases de réalisation (Selon planning de travaux et opportunités et demandes)	Année N	N+1	N+2	N+3	N+4
			1 (maximal N°18)	1 (très fort N°16)	1 (fort N°57)
Prévision budgétaires (coût moyen € total) selon étude ©GREGE, 2012	TOTAL = 68 500				
	Cf.Fiche : Objectif réhabilitation de 3 ouvrages (risque maximal, très fort)				
			26000	26000	16500
Points de contrôle et suivi (Hors engagements du contrat)					
Vérification des actions	<ul style="list-style-type: none"> - Existence et tenue du cahier d'enregistrement des interventions (dans le cadre de travaux réalisés par le bénéficiaire) - Réalisation effective par comparaison des engagements du cahier des charges et du plan de localisation avec les aménagements réalisés - Vérification des factures ou des pièces de valeur probante équivalente 				
Evaluation de l'action	<ul style="list-style-type: none"> - Suivi de l'utilisation des ouvrages par la faune - Evaluation du fonctionnement des ouvrages de franchissement 				

-  Périmètre Natura 2000
-  Réseau hydrographique

Franchissements routiers
Risque de collision pour le Vison d'Europe

-  Maximal
-  Très fort
-  Fort
-  Moyen
-  Faible
-  Très faible
-  Nul



0 500 1000 m

En italique, le numéro de l'ouvrage pour les franchissements avec plusieurs ouvrages hydrauliques

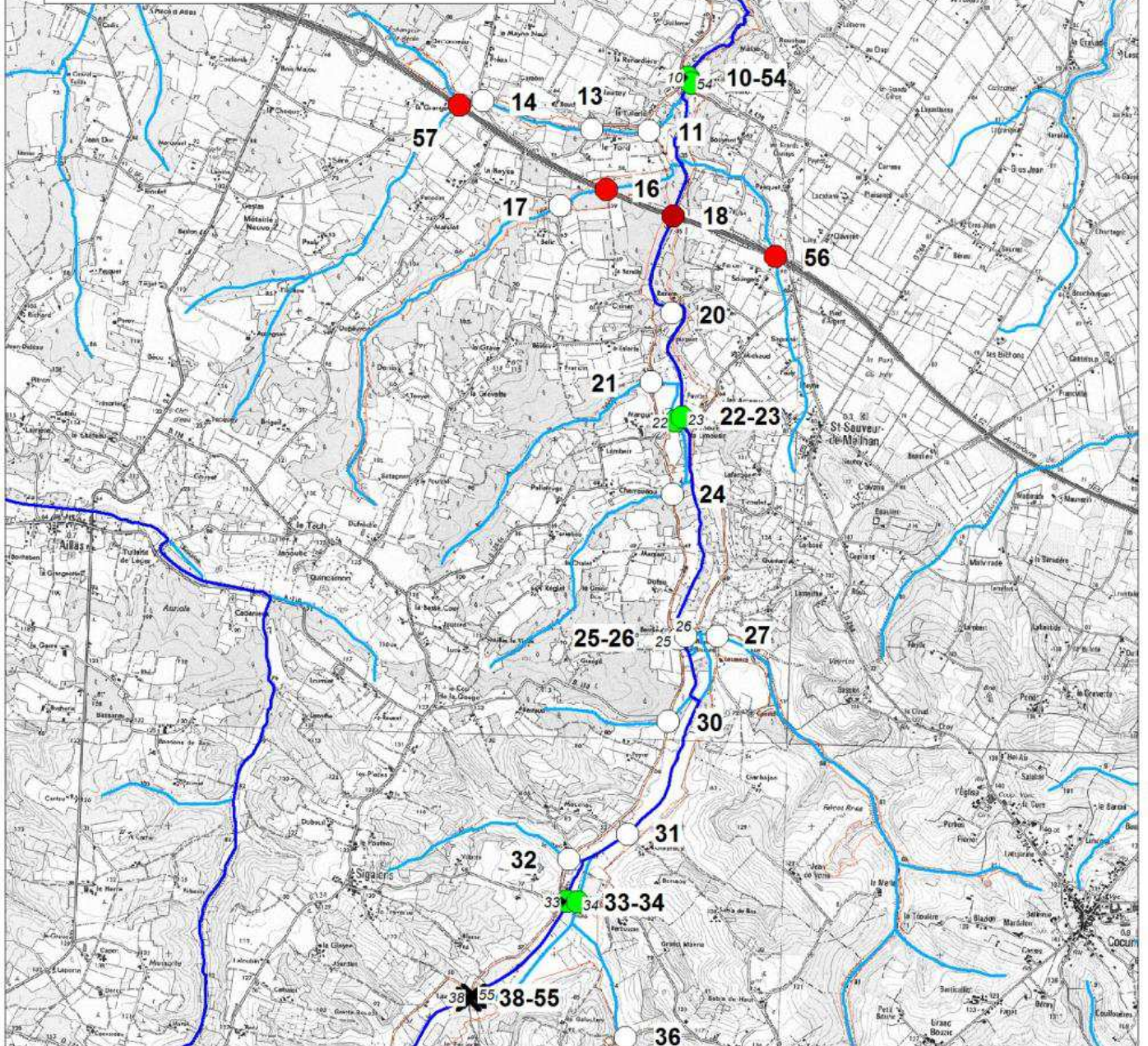

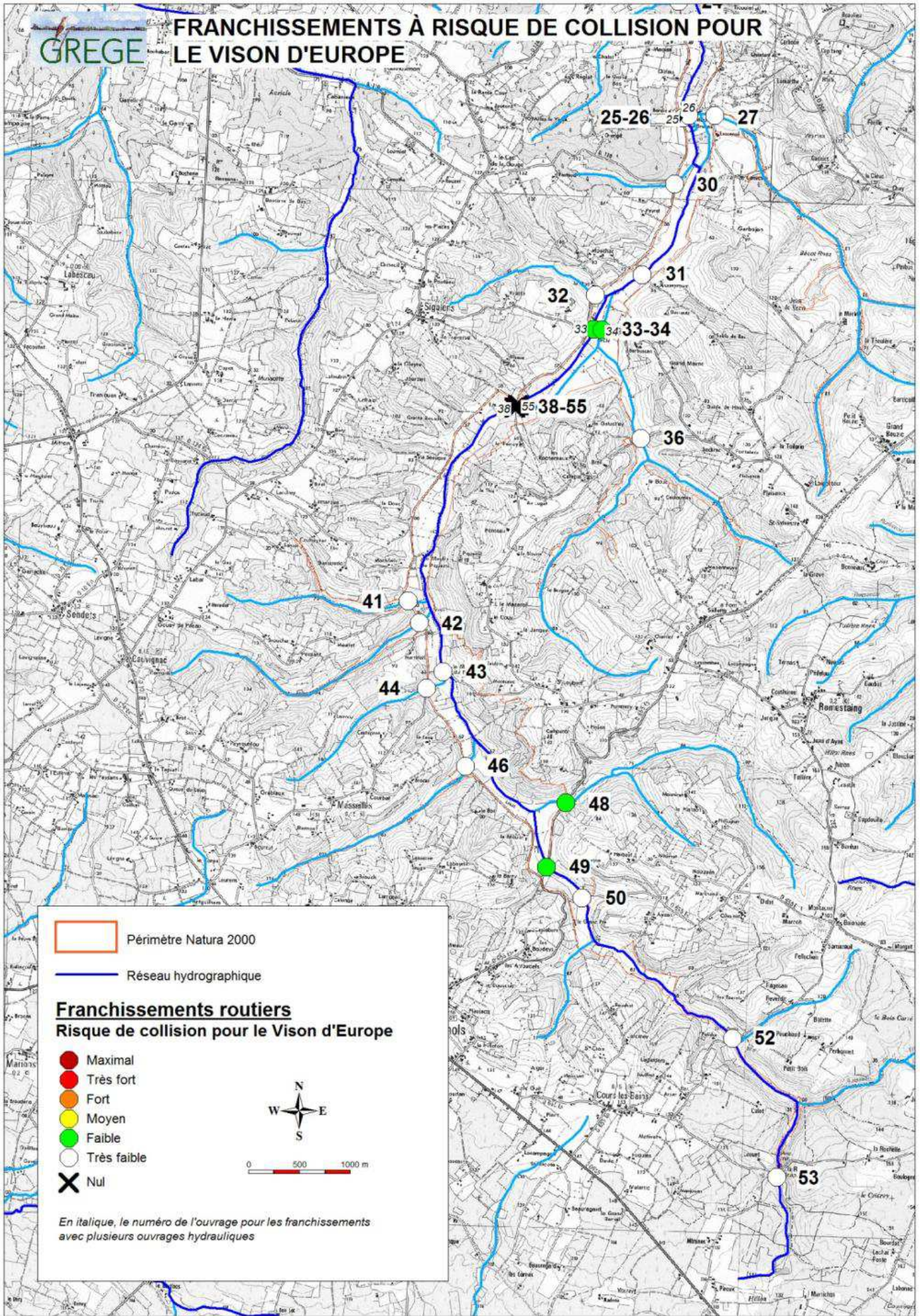

 Périmètre Natura 2000

 Réseau hydrographique

Franchissements routiers
Risque de collision pour le Vison d'Europe

-  Maximal
-  Très fort
-  Fort
-  Moyen
-  Faible
-  Très faible
-  Nul

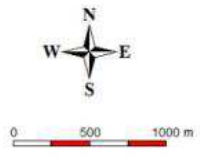

En italique, le numéro de l'ouvrage pour les franchissements avec plusieurs ouvrages hydrauliques

AMENAGEMENTS LISOS

	Banquette (€HT/ml)	Encorbellement (€HT/ml)	Buse sèche par événement (€HT/ml)	Rampe (unité)	Double glissière (€HT/ml)	Doublement glissière (€HT/ml)
Coûts estimés	250.00 €	150.00 €	300.00 €	450.00 €	60.00 €	30.00 €
Palissade (€HT/ml)	Grillage (€HT/ml)	Portail	Passage canadien	Ponton flottant (€HT/ml)	Enrochement (HT/ml)	Enrochement (HT/tonne)
60.00 €	45.00 €	1 200.00 €	7 600.00 €	50.00 €	44.00 €	50.00 €

N° SIG	Solutions	Caractéristiques des franchissements et aménagements proposés										Budget estimatif HT des aménagements proposés								N° SIG				
		Nombre de banquettes à installer dans l'ouvrage et particularités	Linéaire total de banquettes à budgétiser (m)	Nombre d'encorbellements à installer dans l'ouvrage et particularités	Linéaire total d'encorbellements à budgétiser (m)	Nombre de buses sèches	Traversée en buse sèche (m)	Linéaire total de pontons (m)	Nombre de rampes d'accès à aménager	Linéaire de double glissière (m)	Linéaire de doublement de glissière (m)	Linéaire de palissade sur piquets (m)	Linéaire de grillage (m)	Autres aménagements	Banquette	Encorbellement	Buses sèches	Pontons	Rampe d'accès		Protections	Autres	Total HT	Risque
3	Deux encorbellements			2*15m pour les 2 rives + 4*3m pour les abords de l'ouvrage	42										- €	6 300.00 €	- €	- €	- €	- €	- €	6 300.00 €	2	3
10	Deux encorbellements			2*15m pour les 2 rives	30				4						- €	4 500.00 €	- €	- €	1 800.00 €	- €	- €	6 300.00 €	2	10
54	Un encorbellement			1*15m pour la traversée de l'ouvrage + 2m en rive droite et 1,5m en rive gauche du prolongement d'ouvrage.	19										- €	2 775.00 €	- €	- €	- €	- €	- €	2 775.00 €	2	54
10 à 54	Protection linéaire palissade 240m										240				- €	- €	- €	- €	- €	14 400.00 €	- €	14 400.00 €	2	10 à 54
10 à 54	Protection linéaire grillage 240m											240			- €	- €	- €	- €	- €	10 800.00 €	- €	10 800.00 €	2	10 à 54
56	Réhabilitation à discuter - A62														- €	- €	- €	- €	- €	- €	- €	- €	5	56
16	Deux encorbellements, protection 300m			2*40m pour les 2 rives	80								300	niveler intérieur discontinu	- €	12 000.00 €	- €	- €	- €	13 500.00 €	500.00 €	26 000.00 €	5	16
18	Surverse dans une buse, protection 300m													1 surverse sur 40m	- €	- €	- €	- €	- €	- €	500.00 €	500.00 €	6	18
18	Deux encorbellements, protection 300m			2*40m pour les 2 rives	80								300		- €	12 000.00 €	- €	- €	- €	13 500.00 €	- €	25 500.00 €	6	18
57	Deux encorbellements, protection 100m			2*40m pour les 2 rives	80								100		- €	12 000.00 €	- €	- €	- €	4 500.00 €	- €	16 500.00 €	5	57
23	Raccordement des banquettes aux berges								4						- €	- €	- €	- €	1 800.00 €	- €	- €	1 800.00 €	2	23
22	Buse sèche					1	15								- €	- €	4 500.00 €	- €	- €	- €	- €	4 500.00 €	2	22
24	Un encorbellement			1*15m en rive droite	15				2						- €	2 250.00 €	- €	- €	900.00 €	- €	- €	3 150.00 €	1	24
26	Deux encorbellements			2*15m pour les 2 rives	30				4						- €	4 500.00 €	- €	- €	1 800.00 €	- €	- €	6 300.00 €	1	26
25	Connecter la buse sèche existante aux berges naturelles													remblai entre buse et berges	- €	- €	- €	- €	- €	- €	?	- €	1	25
32	Un encorbellement			1*15m en rive droite	15										- €	2 250.00 €	- €	- €	- €	- €	- €	2 250.00 €	1	32
32	Une buse sèche					1	15								- €	- €	4 500.00 €	- €	- €	- €	- €	4 500.00 €	1	32
33	Une buse sèche					1	15								- €	- €	4 500.00 €	- €	- €	- €	- €	4 500.00 €	1	33
34	Deux encorbellements			2*15m pour les 2 rives	30										- €	4 500.00 €	- €	- €	- €	- €	- €	4 500.00 €	1	34
34	Un encorbellement et renfort atterrissement existant			1*15m en rive droite	15									Renfort atterrissement rive gauche sur 15m	- €	2 250.00 €	- €	- €	- €	- €	1 500.00 €	3 750.00 €	1	34
33 à 34	protection palissade sur 300m										300				- €	- €	- €	- €	- €	18 000.00 €	- €	18 000.00 €	1	33 à 34
33 à 34	protection grillage sur 300m											300			- €	- €	- €	- €	- €	13 500.00 €	- €	13 500.00 €	1	33 à 34
41	Une buse sèche					1	15								- €	- €	4 500.00 €	- €	- €	- €	- €	4 500.00 €	1	41
42	Une buse sèche					1	15								- €	- €	4 500.00 €	- €	- €	- €	- €	4 500.00 €	1	42
44	Une buse sèche					1	15								- €	- €	4 500.00 €	- €	- €	- €	- €	4 500.00 €	1	44
46	Une buse sèche					1	15								- €	- €	4 500.00 €	- €	- €	- €	- €	4 500.00 €	1	46
48	Deux encorbellements			2*15m pour les 2 rives	30				2						- €	4 500.00 €	- €	- €	900.00 €	- €	- €	5 400.00 €	2	48
49	Deux encorbellements			2*15m pour les 2 rives + 4*5m pour les abords emmurés de l'ouvrage	50										- €	7 500.00 €	- €	- €	- €	- €	- €	7 500.00 €	2	49
49	Un encorbellement et renfort atterrissement existant			1*15m en rive droite + 2*5m pour les raccords amont et aval emmurés	25									Renfort atterrissement rive gauche sur 15m	- €	3 750.00 €	- €	- €	- €	- €	1 500.00 €	5 250.00 €	2	49

FR 7200695 "Réseau hydrographique du Lisos"	Aménagements visant à informer les usagers pour limiter leur impact sur les espèces sensibles	TU2_5	Priorité 2
Type de la mesure	Contrat Natura 2000 " ni agricole ni forestier"		
Code national de la mesure	A32326P : Aménagements visant à informer les usagers pour limiter leur impact au titre de la mesure 323B du PDRH		
Habitats et espèces d'intérêt communautaire concernés (code cahier d'habitats Natura 2000)	91E0 Forêt alluviale 6210 Pelouses calcaire 6430 Mégaphorbiaies hygrophiles 6510 Prairies maigres de fauche	1356 Vison d'Europe 1355 Loutre d'Europe 1095 Lamproie marine 1099 Lamproie de rivière 1096 Lamproie de Planer 1060 Cuivré des marais 1044 Agrion de Mercure 1065 Damier de la Succise 1083 Lucane cerf-volant Anguille européenne	
Objectifs concernés			
Objectif de conservation	OCP1 - Favoriser les populations de mustélidés semi-aquatiques d'intérêt communautaire et favoriser leurs habitats Objectif transversal - Sensibiliser, Communiquer, Informer		
Objectif(s) opérationnel(s)	- Promouvoir la tranquillité du site lors de la période sensible		
Périmètre de la mesure			
Surface d'application	Potentiellement tout le site Natura 2000 dans les zones fréquentées par le public. 10 panneaux seront posés. CF.Carte ci-après.		
Description de la mesure et engagements correspondant			
Description	<p>L'action concerne les aménagements visant à informer les usagers afin de les inciter à limiter l'impact de leurs activités sur des habitats d'intérêt communautaire ou sur des espèces d'intérêt communautaire sensibles.</p> <p>Cette action repose sur la mise en place de panneaux d'informations sur les espèces et milieux sensibles et sur les modes de gestion mis en oeuvre.</p> <p>Les panneaux doivent être positionnés (sur le site Natura 2000) à des endroits stratégiques pour les usagers (embouchure, Parc du Verger, ponts...), et être cohérents avec d'éventuels plans de communication ou schémas de circulation mis en place par ailleurs et englobant les parcelles concernées.</p> <p>Ces panneaux ont pour objectif d'expliquer et de sensibiliser sur des actions mises en oeuvre par des contrats Natura 2000.</p> <p>Il sera prévu :</p> <ul style="list-style-type: none"> - la pose de 2 panneaux en bois (80x160 format paysage) sur des aménagements (ex : A32325P pour un passage à faune) - 2 panneaux en bois (80x160 format paysage) sur les espèces (1 mammifère semi aquatique et 1 papillons de jour) pour des contrats de restauration de ripisylves par exemple. - 6 étiquettes sur les recommandations (gestion différenciée : ex fauche de prairie/ ex gyrobroyage de milieux sensibles, etc.) 		

Fiche action - Tout type de milieux

Engagements rémunérés	<ul style="list-style-type: none"> - Conception des panneaux - Fabrication - Pose et dépose saisonnière ou au terme du contrat s'il y a lieu - Rebouchage des trous laissés par les poteaux lors de la dépose - Entretien des équipements d'information - Etudes et frais d'expert - Toute autre opération concourant à l'atteinte des objectifs de l'action est éligible sur avis du service instructeur 				
Engagements non rémunérés	<ul style="list-style-type: none"> - Si utilisation de poteaux creux, ceux-ci doivent être obturés en haut - Respect de la charte graphique ou des normes existantes - Tenue d'un cahier d'enregistrement des interventions (dans le cadre des travaux réalisés par le bénéficiaire) 				
Conditions d'éligibilité	<ul style="list-style-type: none"> - L'action doit être géographiquement liée à la présence d'un habitat ou d'une espèce identifiée dans le DOCOB, et vise l'accompagnement d'actions dans le cadre d'un contrat Natura 2000 (réalisées de manière rémunérées ou non). Cette action ne peut être contractualisée qu'accompagnée d'autres actions de gestion contractualisées. - Les outils de communication devront respecter la Charte graphique des sites Natura 2000 (logo, financeurs, etc.) - L'action ne se substitue pas à la communication globale liée à la politique Natura 2000. Les panneaux finançables sont ceux destinés aux utilisateurs qui risquent, par leur activité (gestion agricole, sylvicole, chasse, pêche, randonnée), d'aller à l'encontre de la gestion souhaitée. - L'animation proprement dite ne relève pas du champ du contrat mais de l'animation du DOCOB. 				
Dispositif administratif et financier mis en œuvre					
Dispositif administratif	Contrat Natura 2000 non agricole / non forestier A32326P: "Aménagements visant à informer les usagers pour limiter leur impact"				
Origine du financement	50% Union Européenne (FEADER) 50 % Etat (MEDDE)				
Estimation du coût					
Phases de réalisation (nbr de panneaux/année)	Année N	N+1	N+2	N+3	N+4
			10		
Prévision budgétaires (coût moyen € total)	Selon devis (selon bibliographie : approximativement au total 2000 euros)				
			2000		
Points de contrôle et suivi (Hors engagements du contrat)					
Vérification des actions	<ul style="list-style-type: none"> - Existence et tenue du cahier d'enregistrement des interventions (dans le cadre de travaux réalisés par le bénéficiaire) - Réalisation effective par comparaison des engagements du cahier des charges et du plan de localisation avec les aménagements réalisés - Vérification des factures ou des pièces de valeur probante équivalente - Comparaison des photos avant et après la pose des panneaux 				
Evaluation de l'action	<ul style="list-style-type: none"> - Nombre de panneaux posés - Evaluation globale du comportement des usagers vis-à-vis de la réglementation 				

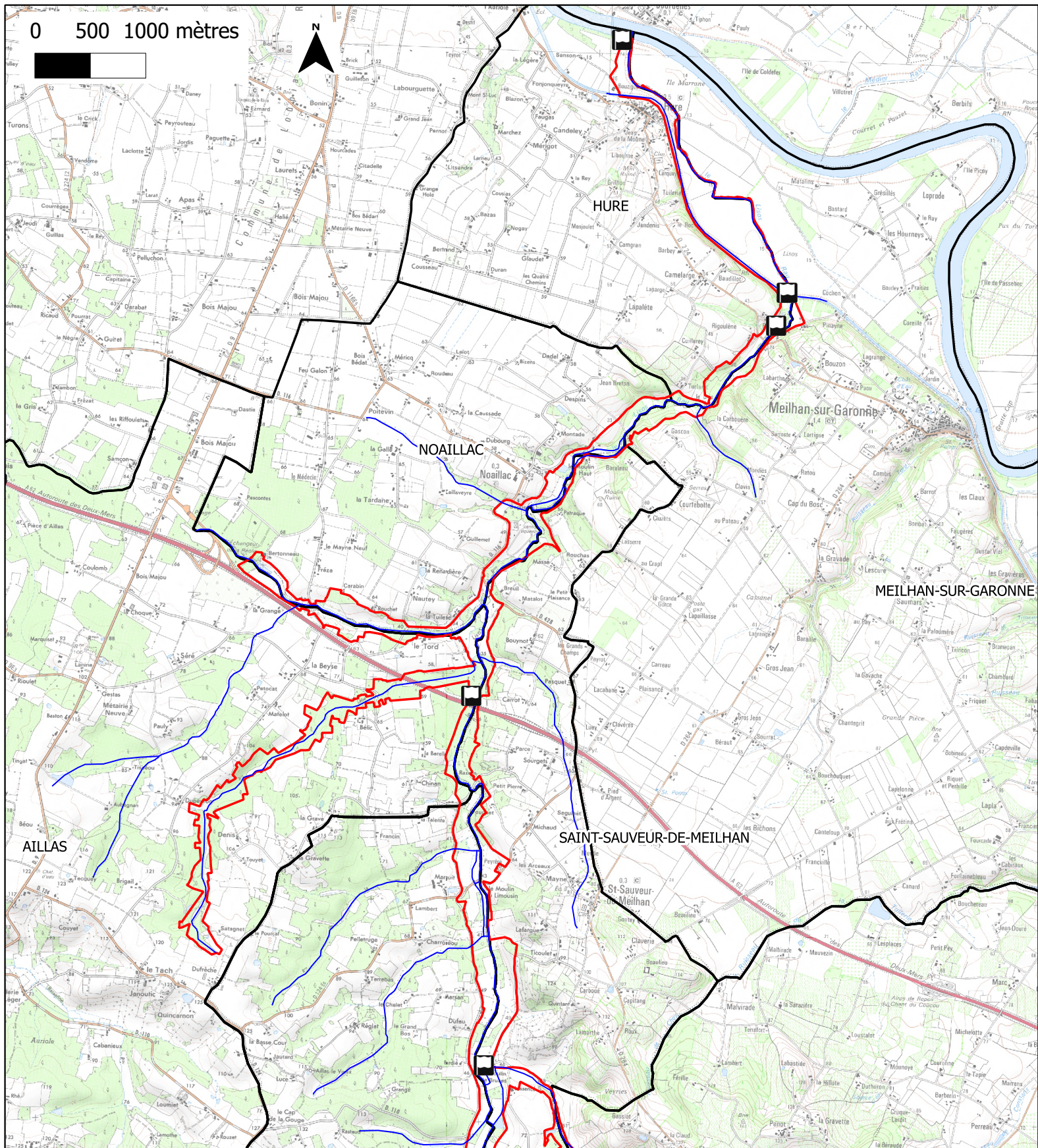

Site Natura 2000 FR7200695 " Réseau hydrographique du Lisos AVAL "
Cartographie des Aménagements visant à informer les usagers pour limiter leur impact sur les espèces sensibles

Légende

- Réseau hydrographique du Lisos
- Périmètre proposé du site Natura 2000
- Limites communales
- Aménagements_informations



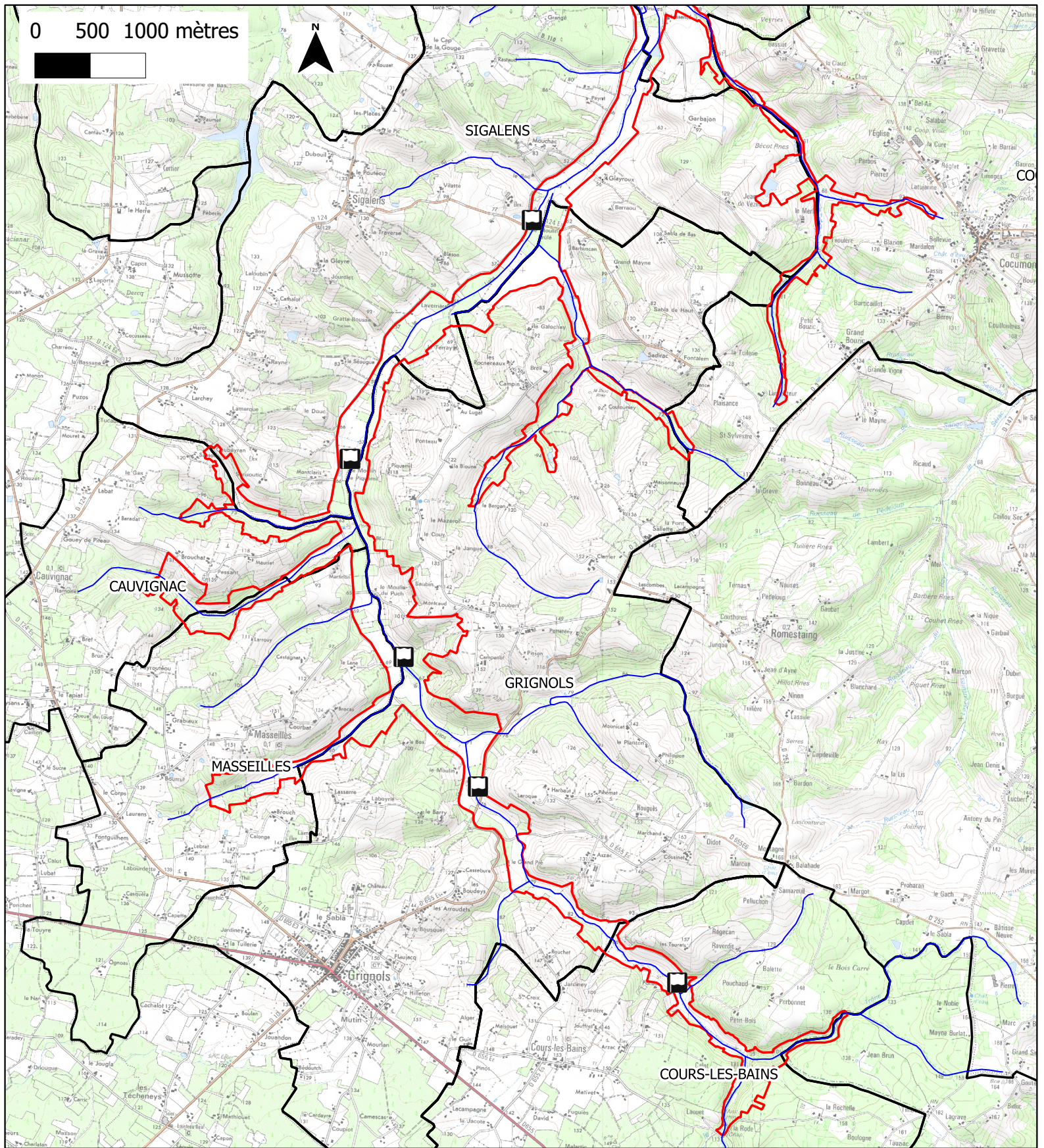

Site Natura 2000 FR7200695 " Réseau hydrographique du Lisos AMONT"
Cartographie des Aménagements visant à informer les usagers pour limiter leur impact sur les espèces sensibles

Légende

- Réseau hydrographique du Lisos
- Périmètre proposé du site Natura 2000
- Limites communales
- Aménagements_informations



IV.3. Synthèse sur le plan de travail des contrats Natura 2000

Code national de l'action	Intitulé	Objectifs opérationnels	Obj conserv	Habitats	Espèces
A32303P	Équipement pastoraux dans le cadre d'une gestion écologique	Promouvoir une gestion adaptée des prairies de fauche de basse altitude et favoriser la création d'un réseau de pelouses sèches au sein du site	OCP3	Pelouse calcaire Prairies maigres de fauche	Damier de la succise Cuivré des marais
A32303R	Gestion pastorale d'entretien des milieux ouverts dans le cadre d'un projet de génie écologique	Promouvoir une gestion adaptée des prairies de fauche de basse altitude et favoriser la création d'un réseau de pelouses sèches au sein du site	OCP3	Pelouse calcaire Prairies maigres de fauche	Damier de la succise Cuivré des marais
A32304R	Gestion par une fauche d'entretien des milieux ouverts	Promouvoir une gestion adaptée des prairies de fauche de basse altitude et favoriser la création d'un réseau de pelouses sèches au sein du site	OCP3	Mégaphorbiaies Prairies maigres de fauche	Vison d'Europe Loutre d'Europe Agrion de mercure Damier de la succise Cuivré des marais
		Conserver les habitats d'intérêt communautaire humides par l'adaptation des pratiques agro-sylvicoles	OCP2	Mégaphorbiaie	Vison d'Europe Loutre d'Europe Agrion de Mercure
A32305R	Chantier d'entretien des milieux ouverts par gyrobroyage ou débroussaillage léger	Promouvoir une gestion adaptée des prairies de fauche de basse altitude et favoriser la création d'un réseau de pelouses sèches au sein du site	OCP3	Pelouses calcaires Mégaphorbiaies Prairies maigres de fauche	Agrion de Mercure Damier de la succise Cuivré des marais
		Conserver les habitats d'intérêt communautaire humides par l'adaptation des pratiques agro-sylvicoles	OCP2	Mégaphorbiaie	Vison d'Europe Loutre d'Europe Agrion de Mercure
A32306R	Chantier d'entretien de haies, d'alignements de haies, d'alignement d'arbres, d'arbres isolés, de vergers ou de bosquets	Favoriser les habitats d'espèces des mustélidés semi-aquatique d'intérêt communautaire	OCP1	Forêt alluviale Mégaphorbiaie	Lucane cerf-volant Vison d'Europe Loutre d'Europe
		Adapter les pratiques sylvicoles et de gestion de la ripisylve	OCS2		
		Favoriser l'irrégularité des boisements et des strates	OCT2		
A32311P	Restauration de ripisylves, de la végétation des berges et enlèvement raisonné des embâcles	Favoriser les habitats d'espèces des mustélidés semi-aquatique d'intérêt communautaire	OCP1	Forêt alluviale Mégaphorbiaie	Vison d'Europe Loutre d'Europe
		Conserver les habitats d'intérêt communautaire humides par l'adaptation des pratiques agro-sylvicoles	OCP2		Vison d'Europe Loutre d'Europe Lamproie de Planer Lamproie fluviatile Lamproie marine Anguille
		Rétablir la continuité écologique de la forêt alluviale			Vison d'Europe Loutre d'Europe Lucane cerf-volant
		Adapter les pratiques d'entretien des cours d'eau dans le respect du bon état écologique et la sensibilité du site	OCS1		Lamproie de Planer Lamproie fluviatile Lamproie marine Anguille
		Réduire la dégradation des berges par piétinement animal domestique sur les zones fréquentées			
		Adapter les pratiques sylvicoles et de gestion de la ripisylve	OCS2		Agrion de Mercure Lucane cerf-volant
		Favoriser l'irrégularité des boisements et des strates	OCT2		Lucane cerf-volant
A32311R	Entretien de ripisylves, de la végétation des berges et enlèvement raisonné des embâcles	Favoriser les habitats d'espèces des mustélidés semi-aquatique d'intérêt communautaire	OCP1	Forêt alluviale Mégaphorbiaie	Vison d'Europe Loutre d'Europe
		Conserver les habitats d'intérêt communautaire humides par l'adaptation des pratiques agro-sylvicoles	OCP2		Vison d'Europe Loutre d'Europe Anguille
		Rétablir la continuité écologique de la forêt alluviale			Vison d'Europe Loutre d'Europe, Lucane cerf-volant
		Adapter les pratiques d'entretien des cours d'eau dans le respect du bon état écologique et la sensibilité du site	OCS1		Vison d'Europe, Loutre d'Europe Agrion de mercure Lamproie de Planer Lamproie fluviatile Lamproie marine Anguille
		Adapter les pratiques sylvicoles et de gestion de la ripisylve	OCS2		Agrion de Mercure
A32316P	Chantier de restauration de la diversité physique d'un cours d'eau et de sa dynamique érosive	Améliorer la qualité chimique et microbiologique de l'eau en lien avec l'objectif général de la DCE	OCS1	Forêt alluviale Mégaphorbiaie	Vison d'Europe Loutre d'Europe Lamproie de Planer Lamproie fluviatile Lamproie marine Agrion de mercure Anguille
		Assurer le transport suffisant des sédiments et la circulation des poissons migrateurs			
		Réduire la dégradation des berges par piétinement animal domestique sur les zones fréquentées			
A32319P	Restauration de frayères	Assurer le transport suffisant des sédiments et la circulation des poissons migrateurs	OCS1		Lamproie de Planer Lamproie fluviatile Lamproie marine Anguille

Code national de l'action	Intitulé	Objectifs opérationnels	Obj conserv	Habitats	Espèces
A32320P et R et F22711	Chantier d'élimination ou de limitation d'une espèce indésirable	Réduire les causes de mortalité directe des mustélidés semi-aquatique d'intérêt communautaire	OCP1	-	Vison d'Europe Loutre d'Europe
		Lutter contre le vison d'Amérique		-	Vison d'Europe
		Objectif transversal: Lutte contre les espèces exotiques invasives		Tous	Tous
A32323P	Aménagements artificiels en faveur des espèces justifiant la désignation d'un site	Réduire les causes de mortalité directe des mustélidés semi-aquatique d'intérêt communautaire	OCP1	-	Vison d'Europe Loutre d'Europe
		Promouvoir la tranquillité du site lors de la période sensible			
A32325P	Prise en charge de certains coûts visant à réduire l'impact des routes, chemins, dessertes et autres infrastructures linéaires	Réduire les causes de mortalité directe des mustélidés semi-aquatique d'intérêt communautaire	OCP1	-	Vison d'Europe Loutre d'Europe
		Promouvoir la tranquillité du site lors de la période sensible			
A32326P	Aménagements visant à informer les usagers pour limiter leur impact	Promouvoir la tranquillité du site lors de la période sensible	OCP1	-	Vison d'Europe Loutre d'Europe
		Objectif transversal: Sensibiliser, Communiquer, Informer			
F22706	Chantier d'entretien et de restauration des ripisylves, de la végétation des berges et enlèvement raisonné des embâcles – contexte productif ou non	Favoriser les habitats d'espèces des mustélidés semi-aquatique d'intérêt communautaire	OCP1	Forêt alluviale, Mégaphorbiaie	Vison d'Europe Loutre d'Europe
		Conserver les habitats d'intérêt communautaire humides par l'adaptation des pratiques agro-sylvicoles	OCP2		Vison d'Europe Loutre d'Europe Agrion de mercure Lamproie de Planer Lamproie fluviatile Lamproie marine Anguille
		Rétablir la continuité écologique de la forêt alluviale			Vison d'Europe Loutre d'Europe, Lucane cerf-volant
		Adapter les pratiques d'entretien des cours d'eau dans le respect du bon état écologique et la sensibilité du site	OCS1		Vison d'Europe, Loutre d'Europe, Lamproie de Planer Lamproie fluviatile Lamproie marine Agrion de mercure Anguille
		Adapter les pratiques sylvicoles et de gestion de la ripisylve	OCS2		Agrion de Mercure
		Favoriser l'irrégularité des boisements et des strates	OCT2		Forêt alluviale
F22708	Réalisation de dégagements ou débroussailllements manuels à la place de dégagements ou débroussailllements chimiques ou mécaniques	Adapter les pratiques d'entretien des cours d'eau dans le respect du bon état écologique et la sensibilité du site	OCS1	Forêt alluviale, Mégaphorbiaie	Vison d'Europe, Loutre d'Europe, Lamproie de Planer Lamproie fluviatile Lamproie marine
F22712	Dispositif favorisant le développement de bois sénescents	Favoriser l'irrégularité des boisements et des strates	OCT2	Forêt alluviale, Mégaphorbiaie	Lucane cerf-volant
F22715	Travaux d'irrégularisation de peuplements forestiers selon une logique non productive	Favoriser l'irrégularité des boisements et des strates	OCT2	Forêt alluviale	Lucane cerf-volant Agrion de mercure

Tableau 10: Caractéristiques des contrats Natura 2000 en lien avec les espèces et milieux du site

IV.4. Maquette financière

Code opération	Opération	Surface d'application (Objectif de réalisation)	% de surface traitée par rapport aux entités sur le site	Répartition prévisionnelle des coûts				
				N	N+1	N+2	N+3	N+4
TU1_1	Equiperment pastoraux pour 15 ha de milieux ouverts dans le cadre d'une gestion écologique	15 ha	46.30%	13780	13780	13780		
GE1_1	Maintien de l'ouverture de 15 ha de milieux ouverts par le pâturage extensif	15 ha	46.30%	1725	3450	5175		
GE2_2	Entretien de 25 ha de milieux ouverts et semi-ouverts par la fauche	25 ha	58%	4000	4000	4000	4000	4000
GE2_3	Entretien de 10 ha de milieux semi-ouverts par gyrobroyage	10 ha	53%	-	2375	2375	2375	-
RE2_1	Amélioration de la diversité des écoulements sur 10 km de linéaire	10 km	18%	-	-	10000	10000	-
RE3_2	Restauration des frayères	Selon étude		-	-			
GE1_4	Entretien raisonné de 1 ha de haies, d'alignements d'arbres, de bosquet et d'arbres isolés	1 ha	100%	1250	1250	-	-	-
RE1_3	Amélioration de la structure de la ripisylve sur 20 km de linéaire	20 km	36%	-	2250	2250	2250	2250
GE1_5	Maintien de la structure de la ripisylve sur 10 km de linéaire	20 km	36%	-	2250	2250	2250	2250
GE1f_6	Amélioration de la structure de la ripisylve sur 30 ha de linéaire en milieu forestier	30 ha	66.7%	24000	24000	24000	24000	24000
GE2f_7	Débroussaillage adapté 10 ha d'habitats d'intérêt communautaire sensibles	10 ha	20.4%	3000	3000	3000	3000	3000
GE3f_8	Préservation de 10 ha de milieux boisés sénescents	10 ha	5%	10000	10000	-	-	-
TU3f_2	Irrégularisation de 40 ha de peuplements forestiers	40 ha	10%	20000	20000	20000	20000	
GE3f_9	Chantiers d'élimination ou de limitation d'une espèce indésirable en milieu forestier	308.8 ha	-					
GE3_10	Chantiers d'élimination ou de limitation d'une espèce indésirable	955 ha	-					
TU2_3	Aménagements en faveur d'espèces d'intérêt communautaire	955 ha	-	-	1250	-	1250	-
TU1_4	Limiter la mortalité de la faune sur les axes de circulation sur les 3 ouvrages routiers	3 ouvrages	8.6%	-	-	26000	26000	16500
TU2_5	Aménagements visant à informer les usagers pour limiter leur impact sur les espèces sensibles	10 panneaux	-	-	-	2000	-	-
TOTAL (€)				77755	87605	114830	95125	52000
				427315				
				* Besoin d'expertises complémentaires				

Tableau 11 : Récapitulatif financier des contrats Natura 2000

V. LES MESURES AGRO-ENVIRONNEMENTALES TERRITORIALISÉES (MAET)

v.1. Présentation des MAEt

Les MAEt constituent l'outil le plus approprié pour mettre en œuvre les mesures de gestion des DOCOB sur les terrains agricoles. Cofinancées par le FEADER et les crédits de l'État (MAP), ils répondent à une logique de financement des surcoûts liés à la mise en œuvre de Natura 2000, dans un contexte productif.

Il s'agit des mesures du Programme de Développement Rural « hexagonal » (PDRH) présenté par la France au cofinancement communautaire par le FEADER 2007-2013. Dans chaque région, un Document Régional de Développement Rural (DRDR) a été élaboré avec l'ensemble des partenaires régionaux. C'est le document de référence pour la mise en œuvre des aides du développement rural en région.

Les contrats proposés en milieu agricole sont construits à partir d'Engagements Unitaires (EU) définis dans le PDRH (mesure 214I) auxquels correspond une rémunération sur cinq années minimum. Ces EU sont combinés et adaptés localement pour élaborer les MAEt propres à chaque site Natura 2000. Les bénéficiaires de ces contrats ont un statut d'exploitant agricole et les surfaces doivent être déclarées à la PAC.

Chaque mesure est définie par un cahier des charges qui reprend l'ensemble des éléments du diagnostic, les typicités et caractéristiques de la parcelle engagée et la combinaison des engagements unitaires de la liste nationale définie dans le Plan de Développement Rural Hexagonal (PDRH).

Une MAEt est définie pour un type de couvert (prairie, culture, vigne, verger, ...) ou un habitat Natura 2000, ou un élément linéaire ou ponctuel.

La MAEt doit être finalisée en octobre-novembre pour être validée en Comité de Pilotage du site puis en Commission Régionale Agro Environnementale (CRAE) avant le 15 mai.

Elles sont financées à 75% par le fond européen FEADER et à 25% par des fonds nationaux. Certaines MAEt nécessitent des diagnostics d'exploitation.

Le système actuel des MAEt est celui prévu sur le programme financier 2007-2013 du FEADER. En 2014 une nouvelle programmation financière de sept ans débutera dont il est difficile de prévoir les évolutions. De plus, la nouvelle PAC entrera également en vigueur en 2014, ce qui amènera de manière prévisible des modifications.

Avec l'accord des services de l'État, les MAET ne seront pas élaborées dans le cadre de ce Docob. Il reviendra à l'animateur de monter le projet agro-environnemental à partir des grandes lignes directrices évoquées dans le Docob.

Le futur animateur du site se rapprochera des exploitants agricoles afin d'envisager avec eux la potentialité ou non d'engagement contractuel au titre de Natura 2000 par le biais de l'outil MAEt. Il définira en étroite concertation avec les exploitants les mesures les plus appropriées.

v.2. Les MAEt du site Natura 2000

Les MAEt potentielles ont été sélectionnées et discutées dans le cadre des groupes de travail. La fixation de seuil de certaines mesures (ex : pression de pâturage) a notamment été discutée avec les agriculteurs du territoire et la Chambre d'agriculture de Gironde. La liste est présentée dans le tableau suivant.

Type de gestion	Code	MAEt
Agriculture biologique	BIOCONVE	CONVERSION A L'AGRICULTURE BIOLOGIQUE EN TERRITOIRE A PROBLEMATIQUE PHYTOSANITAIRE
	BIOMAINT	MAINTIEN DE L'AGRICULTURE BIOLOGIQUE EN TERRITOIRE A PROBLEMATIQUE PHYTOSANITAIRE
Couvert végétale	COUVER03	ENHERBEMENT SOUS CULTURES LIGNEUSES PERENNES (ARBORICULTURE – VITICULTURE - PEPINIERS)
	COUVER06	CREATION ET ENTRETIEN D'UN COUVERT HERBACE (BANDES OU PARCELLES ENHERBEES)
Ouverture de milieux	OUVERT01	OUVERTURE D'UN MILIEU EN DEPRISE
	OUVERT02	MAINTIEN DE L'OUVERTURE PAR ELIMINATION MECANIQUE OU MANUELLE DES REJETS LIGNEUX ET AUTRES VEGETAUX INDESIRABLES
Entretien des linéaires	LINEA_01	ENTRETIEN DE HAIES LOCALISEES DE MANIERE PERTINENTE
	LINEA_02	ENTRETIEN D'ARBRES ISOLEES OU EN ALIGNEMENTS
	LINEA_03	ENTRETIEN DES RIPISYLVES
	LINEA_07	RESTAURATION ET/OU ENTRETIEN DE MARES ET PLANS D'EAU
Intervention sur les milieux	MILIEU01	MISE EN DEFENS TEMPORAIRE DE MILIEUX REMARQUABLES
	MILIEU02	REMISE EN ETAT DES SURFACES PRAIRIALES APRES INONDATION DANS LES ZONES D'EXPANSION DES CRUES
Entretien des milieux herbacés	HERBE_02	LIMITATION DE LA FERTILISATION MINERALE ET ORGANIQUE SUR PRAIRIES ET HABITATS REMARQUABLES
	HERBE_03	ABSENCE TOTALE DE FERTILISATION MINERALE ET ORGANIQUE SUR PRAIRIES ET HABITATS REMARQUABLES
	HERBE_04	AJUSTEMENT DE LA PRESSION DE PATURAGE SUR CERTAINES PERIODES (CHARGEMENT A LA PARCELLE)
	HERBE_05	RETARD DE PATURAGE SUR PRAIRIES ET HABITATS REMARQUABLES
	HERBE_06	RETARD DE FAUCHE SUR PRAIRIES ET HABITATS REMARQUABLES
	HERBE_07	MAINTIEN DE LA RICHESSE FLORISTIQUE D'UNE PRAIRIE NATURELLE
	HERBE_09	GESTION PASTORALE
	HERBE_10	GESTION DE PELOUSES ET LANDES EN SOUS BOIS
Fertilisation	FERTI_01	LIMITATION DE LA FERTILISATION TOTALE ET MINERALE AZOTEE SUR GRANDES CULTURES ET CULTURES LEGUMIERES
	PHYTO_02	ABSENCE DE TRAITEMENT HERBICIDE
Utilisation de phytosanitaires	PHYTO_03 + formation	ABSENCE DE TRAITEMENT PHYTOSANITAIRE DE SYNTHESE
	PHYTO_04 ou PHYTO_14	REDUCTION PROGRESSIVE DU NOMBRE DE DOSES HOMOLOGUEES DE TRAITEMENTS HERBICIDES
	PHYTO_05 ou PHYTO_15	REDUCTION PROGRESSIVE DU NOMBRE DE DOSES HOMOLOGUEES DE TRAITEMENTS PHYTOSANITAIRES HORS HERBICIDES
	PHYTO_07	MISE EN PLACE DE LA LUTTE BIOLOGIQUE
	PHYTO_10	ABSENCE DE TRAITEMENT HERBICIDE SUR L'INTER-RANG EN CULTURES PERENNES
	Irrigation	IRRIG_02
IRRIG_04 & IRRIG_05		DEVELOPPEMENT DES CULTURES DE LEGUMINEUSES DANS LES SYSTEMES IRRIGUES
Socles	SOCLE01	SOCLE RELATIF A LA GESTION DES ROTATIONS EN GRANDES CULTURES
	SOCLEH01	SOCLE RELATIF A LA GESTION DES SURFACES EN HERBE
	SOCLEH02	SOCLE RELATIF A LA GESTION DES SURFACES EN HERBE PEU PRODUCTIVES
	SOCLEH03	SOCLE RELATIF A LA GESTION DES SURFACES EN HERBE PEU PRODUCTIVES ENGAGEES PAR UNE ENTITE COLLECTIVE

Tableau 12 : Liste des MAEt Natura 2000 potentielles sur le site

- **Fixation du curseur pour la limitation des apports azotés en prairie (HERBE_02) :** Une distinction est faite entre prairie mésophile et prairie humide. Ainsi, la mesure HERBE_02 sera fixée à 50UN/ha/an en prairie mésophile. En revanche, sur prairie humide, l'animateur militera pour une absence totale d'apport.
- **Fixation du curseur pour l'adaptation de la pression de pâture (HERBE_04) :** le seuil n'a pas pu être fixé par manque d'éleveurs en réunion de concertation.
- **Fixation de la date de retard de fauche ou de pâturage (HERBE_05 & HERBE_06) :** le seuil n'a pas pu être fixé par manque d'éleveurs en réunion de concertation.

v.3. Synthèse sur le plan de travail des MAEt

Code	MAEt	Cours d'eau	Habitats concernés	Espèces concernées	Description
BIOCONVE	CONVERSION A L'AGRICULTURE BIOLOGIQUE EN TERRITOIRE A PROBLEMATIQUE PHYTOSANITAIRE	x	Tous	Tous	Interdit l'emploi de traitements phytosanitaires de synthèse, l'engagement BIOCONVE remplace, pour un agriculteur en conversion à l'agriculture biologique, la totalité des engagements de réduction de l'utilisation de produits phytosanitaires de la famille PHYTO retenus (de PHYTO01 à PHYTO07 et PHYTO10).
BIOMAINT	MAINTIEN DE L'AGRICULTURE BIOLOGIQUE EN TERRITOIRE A PROBLEMATIQUE PHYTOSANITAIRE	x	Tous	Tous	Interdit l'emploi de traitements phytosanitaires de synthèse
COUVER03	ENHERBEMENT SOUS CULTURES LIGNEUSES PERENNES (ARBORICULTURE - VITICULTURE - PEPINIERS)		Mégaphorbiaie	Vison et Loutre d'Europe, Cuivré des marais	Couvrir les sols laissés nus dans l'inter rang sous vergers ou vignes, par la mise en place d'un couvert herbacé pérenne
COUVER06	CREATION ET ENTRETIEN D'UN COUVERT HERBACE (BANDES OU PARCELLES ENHERBES)	x	Mégaphorbiaie	Vison et Loutre d'Europe, Damier de la succise, Cuivré des marais	Implanter et entretenir des couverts herbacés pérennes dans des zones où il y a un enjeu environnemental important au delà des couverts exigés dans le cadre de la conditionnalité (bonnes conditions agricoles et environnementales) et des bandes enherbées rendues obligatoires, le cas échéant, dans le cadre des programmes d'action en application de la Directive Nitrates.
OUVERT01	OUVERTURE D'UN MILIEU EN DEPRISE		Prairie de fauche, Pelouse calcaire	Damier de la succise, Cuivré des marais	Rajeunir des habitats d'intérêt communautaire de type landes, Restauration de milieux ouverts, Les surfaces ainsi ouvertes sont destinées à être maintenues en couverts herbacés exploités par la fauche et/ou le pâturage.
OUVERT02	MAINTIEN DE L'OUVERTURE PAR ELIMINATION MECANIQUE OU MANUELLE DES REJETS LIGNEUX ET AUTRES VEGETAUX INDESIRABLES		Prairie de fauche, Pelouse calcaire	Damier de la succise, Cuivré des marais	Lutter contre l'embroussaillage et la fermeture de milieux remarquables herbacés, gérés de manière extensive par pâturage. Dans certaines zones, le pâturage n'est pas suffisant pour entretenir le milieu, un entretien mécanique complémentaire est donc nécessaire
LINEA_01	ENTRETIEN DE HAIES LOCALISEES DE MANIERE PERTINENTE	x	Mégaphorbiaie	Lucane Cerf-volant	Définir, pour chaque territoire, une typologie des haies éligibles et établir, pour chaque territoire, et pour chaque type de haies défini sur le territoire, le plan de gestion adéquat, qui précisera les modalités d'entretien et le cas échéant de réhabilitation des haies engagées
LINEA_02	ENTRETIEN D'ARBRES ISOLEES OU EN ALIGNEMENTS		Aulnaie-frénaie	Lucane Cerf-volant	Les arbres têtards, de type émondés ou de hauts jets, isolés ou en alignements sont des infrastructures écologiques qui permettent d'assurer le maintien de nombreuses espèces.
LINEA_03	ENTRETIEN DES RIPISYLVES	x	Aulnaie-frénaie, Mégaphorbiaie	Vison et Loutre d'Europe, Lucane Cerf-volant, Agrion de mercure	L'entretien approprié de cette bande boisée, de type « haie » du côté de l'espace agricole et de type « gestion douce » du côté du cours d'eau répond ainsi aux enjeux « biodiversité » et « eau ».
LINEA_07	RESTAURATION ET/OU ENTRETIEN DE MARES ET PLANS D'EAU	x	Aulnaie-frénaie, Mégaphorbiaie	Vison et Loutre d'Europe, Agrion de mercure	Les mares sont des écosystèmes particuliers réservoirs de biodiversité floristique et faunistique (enjeu biodiversité). En tant que zones humides, elles ont un rôle épurateur et régulateur des ressources en eau (objectif protection de l'eau).
MILIEU01	MISE EN DEFENS TEMPORAIRE DE MILIEUX REMARQUABLES	x	Tous	Tous	Des habitats naturels remarquables peuvent se situer au contact des milieux prairiaux, soit être distribués en leur sein, soit disposés sur leurs marges, peut ainsi permettre de protéger certaines espèces (oiseaux et papillons notamment) grâce à une mise en défens sur une longue période de petites surfaces, dont la localisation varie chaque année au sein de parcelles exploitées. Il peut également être utilisé pour isoler temporairement des habitats et espèces sensibles (entomofaune) des troupeaux en cours de traitements antiparasitaires
MILIEU02	REMISE EN ETAT DES SURFACES PRAIRIALES APRES INONDATION DANS LES ZONES D'EXPANSION DES CRUES	x	Prairie de fauche, Pelouse calcaire	Damier de la succise, Cuivré des marais	Maintien des surfaces prairiales en incitant les exploitants à nettoyer leurs prairies après les épisodes de crues
HERBE_02	LIMITATION DE LA FERTILISATION MINERALE ET ORGANIQUE SUR PRAIRIES ET HABITATS REMARQUABLES	x	Prairie de fauche, Pelouse calcaire	Damier de la succise, Cuivré des marais	Limitation des apports de fertilisants, minéraux et organiques, une réduction des maximum autorisés peut se justifier sur certaines zones où il existe un enjeu de protection de la qualité de l'eau par rapport aux nitrates ainsi que sur certains milieux remarquables
HERBE_03	ABSENCE TOTALE DE FERTILISATION MINERALE ET ORGANIQUE SUR PRAIRIES ET HABITATS REMARQUABLES	x	Tous	Tous	Préserver la flore et l'équilibre écologique de certains milieux remarquables
HERBE_04	AJUSTEMENT DE LA PRESSION DE PATURAGE SUR CERTAINES PERIODES (CHARGEMENT A LA PARCELLE)		Prairie de fauche, Pelouse calcaire, Mégaphorbiaie	Vison et Loutre d'Europe, Damier de la succise, Cuivré des marais	Améliorer la gestion par le pâturage de milieux remarquables, en particulier dans les zones humides (tourbières, prairies humides...), en fonction des spécificités de chaque milieu, en limitant la pression de pâturage afin d'éviter la dégradation de la flore et des sols, dans un objectif de maintien de la biodiversité et un objectif paysager. Il peut également permettre le maintien de l'ouverture et le renouvellement de la ressource fourragère sur les surfaces soumises à une dynamique d'embroussaillage, en évitant le sous pâturage et le surpâturage et contribue à pérenniser une mosaïque d'habitats.
HERBE_05	RETARD DE PATURAGE SUR PRAIRIES ET HABITATS REMARQUABLES		Prairie de fauche, Pelouse calcaire, Mégaphorbiaie	Vison et Loutre d'Europe, Damier de la succise, Cuivré des marais	Définition d'une période d'interdiction de pâturage
HERBE_06	RETARD DE FAUCHE SUR PRAIRIES ET HABITATS REMARQUABLES		Prairie de fauche, Pelouse calcaire, Mégaphorbiaie	Vison et Loutre d'Europe, Damier de la succise, Cuivré des marais	Définition de périodes d'interdiction d'intervention mécanique, La conservation de zones non fauchées ou fauchées avec un retard de 15 à 30 jours est très intéressante, spécialement en bordure des parcelles et des éléments fixes pour la fauche centrifuge. Cela pourra être pris en compte dans le cadre du diagnostic de territoire pour définir les localisations pertinentes des parcelles ou parties de parcelles éligibles et la période d'interdiction d'intervention mécanique.
HERBE_07	MAINTIEN DE LA RICHESSE FLORISTIQUE D'UNE PRAIRIE NATURELLE		Prairie de fauche, Pelouse calcaire	Damier de la succise	La préservation de leur biodiversité passe par le non-retourneement, une fréquence d'utilisation faible (2 fauches annuelles et 2 à 3 passages du troupeau), une première utilisation plutôt tardive et une fertilisation limitée. Les modes d'exploitations peuvent varier d'une région à l'autre ou d'une année à l'autre. Cet engagement vise ainsi à permettre aux exploitants d'adapter leurs pratiques à ces spécificités locales et aux variations annuelles tout en garantissant le maintien de la richesse biologique.
HERBE_09	GESTION PASTORALE		Prairie de fauche, Pelouse calcaire, Mégaphorbiaie	Vison et Loutre d'Europe, Damier de la succise	Maintien de cette mosaïque des milieux en évitant le surpâturage ou le sous pâturage, favoriser l'adaptation des conditions de pâturage à la spécificité de ces milieux, en se basant sur un plan de gestion pastoral
HERBE_10	GESTION DE PELOUSES ET LANDES EN SOUS BOIS		Prairie de fauche, Pelouse calcaire, Mégaphorbiaie, Aulnaie-frénaie	Vison et Loutre d'Europe, Damier de la succise	Gestion des pelouses et landes en sous bois, notamment par le pâturage, répond à un objectif de maintien de la biodiversité en particulier des habitats naturels inféodés à ces milieux et des habitats d'espèces liés au couvert arboré (insectes d'intérêt communautaire et chauve souris)
HERBE_11	ABSENCE DE PATURAGE ET DE FAUCHE EN PERIODE HIVERNALE SUR PRAIRIES ET HABITATS REMARQUABLES HUMIDES	x	Prairie de fauche, Pelouse calcaire, mégaphorbiaie	Vison et Loutre d'Europe, Damier de la succise, Cuivré des marais, Agrion de mercure	Définition d'une période d'interdiction de pâturage et de fauche en période hivernale
FERTI_01	LIMITATION DE LA FERTILISATION TOTALE ET MINERALE AZOTEE SUR GRANDES CULTURES ET CULTURES LEGUMIERES	x	Tous	Tous	Préserver la qualité de l'eau sur certains territoires sensibles au lessivage de l'azote, notamment sur les zones d'alimentation de captage d'eau potable, réduisant la fertilisation azotée totale, minérale et organique, sur les parcelles engagées. Par ailleurs, pour éviter tout report de la fertilisation sur les surfaces de l'exploitation qui ne seraient pas engagées, l'engagement unitaire fixe une limitation de la fertilisation totale sur les parcelles non engagées. Cet engagement ne concerne pas les surfaces en prairies permanentes et milieux remarquables.
PHYTO_02	ABSENCE DE TRAITEMENT HERBICIDE	x	Tous	Tous	Supprimer l'utilisation de traitements herbicides de synthèse, recours aux engrais de synthèse et à des produits phytosanitaires de synthèse autres que les herbicides sont autorisés (différents de l'agri bio)
PHYTO_03 + formation	ABSENCE DE TRAITEMENT PHYTOSANITAIRE DE SYNTHESE	x	Tous	Tous	Supprimer l'utilisation de traitements phytosanitaires de synthèse, les engrais de synthèse sont autorisés (différent de l'agri bio)
PHYTO_04 ou PHYTO_14	REDUCTION PROGRESSIVE DU NOMBRE DE DOSES HOMOLOGUEES DE TRAITEMENTS HERBICIDES	x	Tous	Tous	Réduction de l'utilisation des produits phytosanitaires, L'ensemble des applications de produits herbicides réalisées à la parcelle, sont prises en compte (y compris celles réalisées le cas échéant en inter culture) Le nombre de doses homologuées reflète l'intensité d'utilisation des pesticides.
PHYTO_05 ou PHYTO_15	REDUCTION PROGRESSIVE DU NOMBRE DE DOSES HOMOLOGUEES DE TRAITEMENTS PHYTOSANITAIRES HORS HERBICIDES	x	Tous	Tous	Réduction des phyto autres que herbicides, mesure fixe (respect de la mesure sur la même parcelle pendant 5 ans), pouvant être contractualisée sur des parcelles de vignes, d'arboriculture, de cultures légumières ou de grandes cultures. Pour grandes cultures (maïs, tournesol, prairies temporaires et le gel) intégrés dans une rotation des cultures (étant entendu que toute parcelle engagée ne peut être pendant les cinq années d'engagement exclusivement en prairies temporaires et en gel sans production), bien que non concernés par l'objectif de réduction du recours aux produits phytosanitaires autres qu'herbicides, sont éligibles mais leur proportion dans la surface engagée est limitée à 30% et prise en compte dans le calcul du montant de l'engagement unitaire. Cet engagement ne concerne pas les surfaces en prairies permanentes.
PHYTO_07	MISE EN PLACE DE LA LUTTE BIOLOGIQUE	x	Tous	Tous	Utiliser des auxiliaires des cultures pour lutter contre le développement de certains bio agresseurs spécifiques des cultures Le recours à la lutte biologique pour un bio agresseur donné permet ainsi de limiter ou de supprimer les traitements phytosanitaires visant ce bio agresseur.
PHYTO_10	ABSENCE DE TRAITEMENT HERBICIDE SUR L'INTER-RANG EN CULTURES PERENNES	x	Tous	Tous	Réduire l'utilisation de traitements herbicides de synthèse en cultures pérennes
IRRIG_02	LIMITATION DE L'IRRIGATION SUR GRANDES CULTURES ET CULTURES LEGUMIERES	x	Tous	Tous	Réduire globalement les prélèvements en eau de l'exploitant par rapport à ses pratiques habituelles, en l'incitant à remplacer les cultures irriguées par des cultures sèches sur une partie de son assolement
IRRIG_04 & IRRIG_05	DEVELOPPEMENT DES CULTURES DE LEGUMINEUSES DANS LES SYSTEMES IRRIGUES	x	Tous	Tous	Réduire globalement les prélèvements en eau en développant les cultures de légumineuses en substitution de cultures à besoin en eau plus important dans la rotation en système irrigué.
SOCLE01	SOCLE RELATIF A LA GESTION DES ROTATIONS EN GRANDES CULTURES				Reprend les obligations du cahier des charges du dispositif B (mesure agroenvironnementale « rotationnelle » 2)
SOCLE01	SOCLE RELATIF A LA GESTION DES SURFACES EN HERBE				Reprend les obligations à la parcelle dans le cahier des charges de la PHAE2, il ne peut être souscrit seul, sauf à titre exceptionnel
SOCLE02	SOCLE RELATIF A LA GESTION DES SURFACES EN HERBE PEU PRODUCTIVES				Reprend les obligations à la parcelle dans le cahier des charges de la PHAE2-ext pour les surfaces peu productives. Il ne peut être souscrit seul.
SOCLE03	SOCLE RELATIF A LA GESTION DES SURFACES EN HERBE PEU PRODUCTIVES ENGAGEES PAR UNE ENTITE COLLECTIVE				Reprend les obligations à la parcelle dans le cahier des charges de la PHAE2-GP1 ou PHAE2-GP2 ou PHAE2-GP3, pour les surfaces peu productives engagées par une entités collective. Il ne peut être souscrit seul.

Tableau 13 : Détail des caractéristiques des MAEt sélectionnées sur le site en lien avec les espèces et les milieux

VI. L'ANIMATION

L'animateur désigné sur le territoire assurera l'interface entre le Document d'Objectifs et les acteurs locaux de manière à favoriser une mise en œuvre efficace de la démarche Natura 2000.

VI.1. Présentation des missions

L'animateur devra se tenir informé de l'évolution de la législation concernant le nouveau programme du FEADER en 2013 qui pourrait modifier les modalités de contractualisation dans le cadre des contrats Natura2000 non agricoles et non forestiers et des MAEt.

Il n'y a pas de structure pressentie pour porter l'animation du DOCOB. En attendant la désignation, l'État prendra en charge la mise en œuvre de la charte Natura 2000 dans un premier temps. Un appel d'offre permettra le recrutement d'une structure porteuse.

La fiche action « Animation » (ci-après) récapitule l'ensemble des éléments dont les principales missions de l'animateur qui sont les suivantes :

- Démarches administratives de mise en œuvre du DOCOB
- Initiation et mise en œuvre des contrats Natura 2000, de la Charte Natura 2000 et MAEt
- Information, communication et sensibilisation du DOCOB (mise en œuvre des mesures hors contrat)
- Suivi et Mises à jour du DOCOB

Fiche action - Animation

FR 7200695 "Réseau hydrographique du Lisos"	Animation du site Natura 2000	ANI
Type de la mesure	Hors Contrat	
Habitats et espèces d'intérêt communautaire	Tous	Tous
Objectifs concernés		
Objectifs transversaux	<ul style="list-style-type: none"> - Sensibiliser, Communiquer, Informer - Coordonner les actions de gestion sur le site avec les programmes et plans existants - Faire émerger une politique de vigilance collective du site - Animer et faire une veille du site Natura 2000 	
Périmètre de la mesure		
Surface d'application	Tout le site 955 hectares	
Description de la mesure et engagements correspondant		
Description	<p>L'action d'animation a pour objectif d'assurer, par le biais de la mise en oeuvre des actions du Document d'Objectifs, la préservation de tous les habitats naturels et les espèces d'intérêt communautaire recensés.</p> <p>La conservation en bon état du site nécessite une mission d'animation qui doit aboutir à la mise en oeuvre des actions du DOCOB.</p> <p>Au-delà de la contractualisation d'actions, l'animation doit informer et sensibiliser les acteurs, permettre de mettre en relation les acteurs du site pour des actions communes et entretenir la dynamique Natura 2000 sur le site née lors du travail d'élaboration du DOCOB.</p>	
Détails des missions		
Démarches administratives de mise en œuvre du DOCOB	<ul style="list-style-type: none"> - Réunions : animation, comité de pilotage annuel, rédaction des comptes rendus, etc. (CF.Mesure hors contrat IC1_1) - Appels d'offres (dans le cas où des prestataires extérieurs seraient consultés pour mener une action prévue dans le DOCOB) : Préparation des marchés d'assistance et/ou de sous-traitance, rédaction des cahiers des charges, suivi de la procédure de consultation, choix des candidats... - Suivi financier : participation à l'élaboration du budget prévisionnel, réalisation d'un bilan financier, demandes de subventions, etc - Recherche de financements pour les mesures hors contrat. - Assistance aux études d'incidences Natura 2000. 	
Initiation et mise en œuvre des contrats Natura 2000, et de la Charte Natura 2000 et MAEt	<ul style="list-style-type: none"> - Recensement des contractants potentiels (2 identifiés lors de la réalisation du DOCOB) , rencontres sur le terrain, etc. - Réalisation du Projet Agroenvironnemental : 20 exploitants concernés sur le territoire. Un premier contact a été fait mais les exploitants devront être rencontrés par l'animateur. - Assistance technique et scientifique : diagnostics parcellaires, choix des actions à engager, montage des dossiers, etc - Suivi et évaluation des actions contractualisées : soutien aux bénéficiaires, contrôle de la bonne exécution du contrat et du respect des cahiers des charges, etc 	
Information, communication et sensibilisation du DOCOB (mise en œuvre des mesures hors contrat)	<ul style="list-style-type: none"> - Actions d'information, de communication, de sensibilisation : élaboration et diffusion de supports d'information (plaquettes, lettres d'information), organisation d'expositions, de réunions publiques à destination des membres du COPIL, des propriétaires, des exploitants, des porteurs de projets susceptibles d'avoir une incidence sur le site. (CF.Mesure hors contrat IC2_2 et IC3_3) - L'animation du site internet fera partie des fonctions de l'animateur qui devra se rapprocher du Conservatoire d'espaces naturels d'Aquitaine qui est le détenteur du site internet "http://www.cren-aquitaine.fr/natura2000/lisos/" - Charte Natura 2000 : Recherche des adhérents potentiels, animation et promotion - Coordonner la mise en oeuvre des actions hors contrat 	

Fiche action - Animation

Suivi et Mises à jour du DOCOB	<ul style="list-style-type: none"> - Suivis écologiques : réalisation des suivis des indicateurs des habitats et des espèces sur la base des cahiers des charges établis dans les DOCOB, suivi des mesures de gestion établies sur le périmètre, rédaction des notes de synthèse, etc (CF.Mesure hors contrat IS3_1 et IS3_2) - Suivi des études scientifiques : Participation aux réunions de travail et de restitution, veille sur la prise en compte des objectifs du DOCOB, etc - Suivi des politiques publiques et des projets susceptibles d'impacter le site, suivi et potentiel accompagnement des projets publics ou privés (travaux ponctuels ou non) sur ou à proximité du site et potentiellement impactant. - Analyse des résultats des suivis, bilans financiers, élaboration des rapports de synthèse, intégration d'études complémentaires, etc 					
Dispositif administratif et financier mis en œuvre						
Origine du financement	80% aide par fonds publics					
Estimation du coût						
Phases de réalisation		Année N	N+1	N+2	N+3	N+4
		x	x	x	x	x
Nombres de jours /missions et /années de réalisation du DOCOB	Démarches administratives de mise en œuvre du DOCOB	5	5	5	5	8
	Initiation et mise en œuvre des contrats Natura 2000, et de la Charte Natura 2000	6	8	8	8	4
	Initiation et mise en œuvre des MAEt du DOCOB	12	10	10	10	8
	Information, communication et sensibilisation du DOCOB	3	3	3	3	6
	Suivi et Mises à jour du DOCOB	6	6	6	6	6
	TOTAL		32	32	32	32
Prévision budgétaire (coût moyen € par an) calcul avec un coût /journée*	Démarches administratives de mise en œuvre du DOCOB	1250	1300	1350	1400	2320
	Initiation et mise en œuvre des contrats Natura 2000, et de la Charte Natura 2000	1500	2080	2160	2240	1160
	Initiation et mise en œuvre des MAEt du DOCOB	3000	2600	2700	2800	2320
	Information, communication et sensibilisation du DOCOB	750	780	810	840	1740
	Suivi et Mises à jour du DOCOB	1500	1560	1620	1680	1740
	TOTAL		8000	8320	8640	8960
TOTAL coût Animation (coût moyen €)	43200					

* Sur la base d'une animation réalisée en interne par une collectivité publique (coût journée évalué à 250 € en année 1, majoré de 10€/an pour tenir compte des augmentations de charges, salaires, ...).

VII. LES MESURES HORS CONTRATS

Les Mesures hors contrats regroupent deux volets :

- la Formation, la Sensibilisation et la Communication
- les Compléments d'Inventaires et Suivis

VII.1. Formation, Sensibilisation et Communication

Trois mesures sont détaillées ci-après dans les fiches actions :

- Information sur la mise en œuvre du DOCOB
- Sensibilisation et communication sur les enjeux du DOCOB
- Sensibilisation sur les problématiques de gestion des espèces exotiques envahissantes

VII.2. Compléments d'Inventaires et Suivis

Deux mesures sont détaillées ci-après dans les fiches actions :

- Suivis des habitats et de l'occupation des sols et mise à jour de la cartographie
- Inventaires et Suivis écologiques des espèces d'intérêt communautaire et des espèces exotiques envahissantes

Fiche action - Information/Communication

FR 7200695 "Réseau hydrographique du Lisos"	Information sur le mise en œuvre du DOCOB	IC1_1	Priorité 1
Type de la mesure	Hors contrat		
Habitats et espèces d'intérêt communautaire concernés (code cahier d'habitats Natura 2000)	91E0 Forêt alluviale 6210 Pelouses calcaire 6430 Mégaphorbiaies hygrophiles 6510 Prairies maigres de fauche	1356 Vison d'Europe 1355 Loutre d'Europe 1095 Lamproie marine 1099 Lamproie de rivière 1096 Lamproie de Planer 1060 Cuivré des marais 1044 Agrion de Mercure 1065 Damier de la Succise 1083 Lucane cerf-volant Anguille européenne	
Objectifs concernés			
Objectifs transversaux	<ul style="list-style-type: none"> - Sensibiliser, Communiquer, Informer - Faire émerger une de vigilance collective du site - Animer et faire une veille du site Natura 2000 - Coordonner les actions de gestion sur le site avec les programmes et plans d'actions existants		
Périmètre de la mesure			
Surface d'application	Tout le site : 955 ha		
Description de la mesure et engagements correspondant			
Description	<p>Les actions de communication sur la démarche Natura 2000 doivent être poursuivies tout au long de la phase de mise en œuvre des actions.</p> <p>Les membres du Comité de Pilotage, les habitants, socio-professionnels, usagers, doivent être régulièrement informés de l'état d'avancement de la mise en œuvre du DOCOB et des possibilités offertes par ce programme.</p> <p>Le page internet dédiée au site Natura 2000 "http://www.cren-aquitaine.fr/natura2000/lisos/" pourra servir de support pour l'animateur avec la création d'un onglet "Actualités" ou d'une page "animation" avec la mise en ligne de planning de rencontres, réunions, convocations...etc. Les sites internet des mairies et des communautés de communes pourront également relayer les informations.</p> <p>La production d'une note synthétique d'avancement annuel permettra aux acteurs du territoire de se tenir informé des démarches engagées dans le cadre de la phase de mise en œuvre du DOCOB. Elle sera distribuée aux membres du Comité de Pilotage et sera mise à disposition des communes pour diffusion auprès des habitants.</p> <p>L'ensemble des documents annuels produits devront également être mis en ligne dans l'onglet déjà existant "Téléchargement".</p>		
Dispositif administratif et financier mis en œuvre			
Dispositif administratif	Mission d'animation du DOCOB.		
Estimation du coût			
Prévision budgétaire (coût moyen €)	COUT INDICATIF PREVISIONNEL sur 5 ans : 2500 € Action menée en interne par l'animateur du site Année de réalisation : tous les ans Organisation et réalisation des 5 comités de pilotages annuels : 1250 € Production d'une note synthétique annuelle : 1250 €		

FR 7200695 "Réseau hydrographique du Lisos"	Sensibilisation et communication sur les enjeux du DOCOB	IC2_2	Priorité 2
Type de la mesure	Hors contrat		
Habitats et espèces d'intérêt communautaire concernés (code cahier d'habitats Natura 2000)	91E0 Forêt alluviale 6210 Pelouses calcaire 6430 Mégaphorbiaies hygrophiles 6510 Prairies maigres de fauche	1356 Vison d'Europe 1355 Loutre d'Europe 1095 Lamproie marine 1099 Lamproie de rivière 1096 Lamproie de Planer 1060 Cuivré des marais 1044 Agrion de Mercure 1065 Damier de la Succise 1083 Lucane cerf-volant Anguille européenne	
Objectifs concernés			
Objectifs transversaux	- Sensibiliser, Communiquer, Informer - Faire émerger une de vigilance collective du site - Animer et faire une veille du site Natura 2000		
Périmètre de la mesure			
Surface d'application	Tout le site : 955 ha		
Description de la mesure et engagements correspondant			
Description	<p>La population locale ne possède souvent qu'une connaissance partielle de la richesse et de l'intérêt du patrimoine naturel du bassin versant du Brion.</p> <p>Le développement d'actions de sensibilisation du public à l'intérêt environnemental du site doit permettre une meilleure appropriation des enjeux biologiques et des actions mises en œuvre dans le cadre du DOCOB. Il permettra également de valoriser le site comme support d'activités pédagogiques.</p> <ul style="list-style-type: none"> - Mise à disposition d'expositions sur les richesses naturelles du site Natura 2000. Il s'agira d'une exposition itinérante, dont la vocation est de s'adresser à un public non initié et mettre en valeur le site. Elle sera présentée dans les mairies, les différents espaces publics, les écoles, les espaces touristiques, ou mise à la disposition des acteurs qui en font la demande. - Création d'une fiche-site ou d'un livret guide sur les espèces, les milieux et les activités du site. - Organisation de sorties-découvertes : visites-guidées lors d'évènements du type « journée-nature », « semaine du développement durable », pour le grand public, les écoles, les acteurs locaux (élus, usagers). - Actualisation et animation du site internet avec une mise à disposition d'outils pédagogiques en ligne (livret guide, circuits de randonnées avec panneaux explicatifs). 		
Dispositif administratif et financier mis en œuvre			
Dispositif administratif	Mission d'animation du DOCOB.		
Estimation du coût			
Prévision budgétaire (coût moyen €)	COUT INDICATIF PREVISIONNEL sur 5 ans : 3250 € Action menée en interne par l'animateur du site Année de réalisation : tous les ans Création de Fiche site : 250 € Formation/sensibilisation avec mise à disposition de l'exposition : 500 € Animation - 3 manifestations /année : 1750 € Actualisation et gestion du site internet : 750 €		

FR 7200695 "Réseau hydrographique du Lisos"	Sensibilisation sur les problématiques de gestion des espèces exotiques envahissantes	IC3_3	Priorité 3
Type de la mesure	Hors contrat		
Habitats et espèces d'intérêt communautaire concernés (code cahier d'habitats Natura 2000)	91E0 Forêt alluviale 6210 Pelouses calcaire 6430 Mégaphorbiaies hygrophiles 6510 Prairies maigres de fauche	1356 Vison d'Europe 1355 Loutre d'Europe 1095 Lamproie marine 1099 Lamproie de rivière 1096 Lamproie de Planer 1060 Cuivré des marais 1044 Agrion de Mercure 1065 Damier de la Succise 1083 Lucane cerf-volant Anguille européenne	
Objectifs concernés			
Objectifs transversaux	- Sensibiliser, Communiquer, Informer - Lutte contre les espèces exotiques invasives		
Périmètre de la mesure			
Surface d'application	Tout le site : 955 ha		
Description de la mesure et engagements correspondant			
Description	Un rappel sera fait à la population et aux usagers du territoire sur les espèces exotiques envahissantes présentes, leurs dangers pour le milieu et sur les espèces autochtones présentes. Les modes de lutte et la réglementation en vigueur seront détaillés. Pour cela différents supports et manifestations seront réalisées : - Création et diffusion de plaquette d'information sur les espèces - Une journée de formation annuelle du personnel à la reconnaissance des espèces faunistiques et floristiques exotiques envahissantes et sur la réglementation en vigueur. - Mise à disposition d'expositions sur les espèces exotiques (CF CBNSA).		
Dispositif administratif et financier mis en œuvre			
Dispositif administratif	Mission d'animation du DOCOB.		
Estimation du coût			
Prévision budgétaire (coût moyen €)	COUT INDICATIF PREVISIONNEL sur 5 ans : 750 € Action menée en interne par l'animateur du site Année de réalisation : tous les ans Création de Fiche site : 250 € Formation du personnel : 250 € Sensibilisation avec mise à disposition de l'exposition : 250 €		

FR 7200695 "Réseau hydrographique du Lisos"	Suivis des habitats et de l'occupation des sols et mise à jour de la cartographie	IS3_1	Priorité 3
Type de la mesure	Hors Contrat		
Habitats et espèces d'intérêt communautaire concernés (code cahier d'habitats Natura 2000)	91E0 Forêt alluviale 6210 Pelouses calcaire 6430 Mégaphorbiaies hygrophiles 6510 Prairies maigres de fauche	1356 Vison d'Europe 1355 Loutre d'Europe 1095 Lamproie marine 1099 Lamproie de rivière 1096 Lamproie de Planer 1060 Cuivré des marais 1044 Agrion de Mercure 1065 Damier de la Succise 1083 Lucane cerf-volant Anguille européenne	
Objectifs concernés			
Objectifs transversaux	- Poursuivre l'acquisition des connaissances en vue d'améliorer la gestion		
Périmètre de la mesure			
Surface d'application	Ensemble du site conformément au cahier des charges de suivi des espèces et des habitats d'espèces tels que définit dans le DOCOB.		
Description de la mesure et engagements correspondant			
Description	<p>Les inventaires biologiques ont été réalisés en 2008 dans le cadre de l'élaboration du DOCOB. Ils ont permis d'identifier et de localiser les habitats d'intérêt communautaire. La réalisation d'un suivi périodique de l'évolution des habitats a pour but d'approfondir les connaissances sur le patrimoine naturel du site et d'évaluer la portée des actions conduites dans le cadre de la mise en œuvre des actions du DOCOB. Il convient pour cela de mener des suivis scientifiques périodiques, voire dans certains cas des études complémentaires.</p> <p>L'action porte sur le suivi de l'évolution des surfaces d'habitats et d'habitats d'espèces, et sur celui de l'évolution de l'état de conservation de ces habitats (suive la répartition des habitats et mise à jour du SIG).</p> <p>Une évaluation de l'état de conservation des habitats du Vison d'Europe devra être réalisée. Elle permettra de définir des Zones Coeur Vitales (ZCV) conformément à la nouvelle méthode de prise en compte de l'espèce dans les Documents d'Objectifs.</p> <p>Puis sur le suivi de l'état de conservation des habitats et habitats d'espèces d'intérêt communautaire.</p> <p>Pour chaque habitat, un % d'échantillonnage sera définit (surface minimale nécessaire à l'évaluation de l'habitat) puis une extrapolation par photo-interprétation sera réalisé. Sur les zones désignées, un inventaire phytosociologique sera réalisé conformément à la méthode du CBNSA.</p>		
Dispositif administratif et financier mis en œuvre			
Dispositif administratif	Mission d'animation du DOCOB.		

Fiche action - Inventaires/Suivis

Estimation du coût	
Prévision budgétaire (coût moyen €)	<p>COUT INDICATIF PREVISIONNEL sur 5 ans : 2500 € Action menée en interne par l'animateur du site Année de réalisation : tous les ans Suivi de l'évolution des habitats et de leur état de conservation : 1500 € Actualisation du SIG : 1000 €</p>

FR 7200695 "Réseau hydrographique du Lisos"	Inventaires et Suivis écologiques des espèces d'intérêt communautaire et des espèces exotiques envahissantes	IS3_2	Priorité 3
Type de la mesure	Hors Contrat		
Habitats et espèces d'intérêt communautaire concernés (code cahier d'habitats Natura 2000)	91E0 Forêt alluviale 6210 Pelouses calcaire 6430 Mégaphorbiaies hygrophiles 6510 Prairies maigres de fauche	1356 Vison d'Europe 1355 Loutre d'Europe 1095 Lamproie marine 1099 Lamproie de rivière 1096 Lamproie de Planer 1060 Cuivré des marais 1044 Agrion de Mercure 1065 Damier de la Succise 1083 Lucane cerf-volant Anguille européenne	
Objectifs concernés			
Objectifs transversaux	- Poursuivre l'acquisition des connaissances en vue d'améliorer la gestion - Lutte contre les espèces exotiques invasives		
Périmètre de la mesure			
Surface d'application	Ensemble du site conformément au cahier des charges de suivi des espèces et des habitats d'espèces tels que définit dans le DOCOB.		
Description de la mesure et engagements correspondant			
Description	<p>Les inventaires biologiques ont été réalisés en 2008 dans le cadre de l'élaboration du DOCOB. Ils ont permis d'identifier et de localiser les espèces d'intérêt communautaire et leurs habitats d'espèces.</p> <p>La réalisation d'un <u>suivi périodique</u> de l'évolution des espèces a pour but d'approfondir les connaissances sur le patrimoine naturel du site et d'évaluer la portée des actions conduites dans le cadre de la mise en œuvre des actions du DOCOB. Il convient pour cela de mener des suivis scientifiques périodiques conformément aux cahiers des charges établis dans le DOCOB par espèce.</p> <p>Dans certains cas, des <u>études complémentaires</u> sont à prévoir.</p> <p>Les inventaires des espèces floristiques d'intérêt communautaire et exotiques envahissantes sont à réaliser.</p> <p>Il est également nécessaire de réaliser des compléments d'inventaires annuels sur les groupes suivant : les chauves-souris, les amphibiens, l'avifaune.</p> <p>En effet, la découverte de nouvelles espèces d'intérêt communautaire permet de reconsidérer les objectifs et les actions définies dans le DOCOB dans le but d'une meilleure prise en compte de l'environnement sur le site Natura 2000.</p>		
Dispositif administratif et financier mis en œuvre			
Dispositif administratif	Mission d'animation du DOCOB.		
Estimation du coût			
Prévision budgétaire (coût moyen €)	COUT INDICATIF PREVISIONNEL sur 5 ans : 2500 € Action menée en interne par l'animateur du site Année de réalisation : tous les ans Inventaires des espèces végétales à enjeux et exotiques : 750 € Compléments d'inventaires : 750 € Suivi des espèces : 1000 €		

BIBLIOGRAPHIE

Ouvrages et rapports scientifiques

ABBA A. ET BERGERON K., 2011, TOME 2 DU DOCUMENT D'OBJECTIFS DU SITE NATURA 2000 FR9301627 "EMBOUCHURE DE L'ARGENS", MESURES ET PLAN D'ACTION, 225 PAGES

ADAM G. ET AL., 2008-2012, PLAN DE GESTION DES POISSONS MIGRATEURS GARONNE-DOROGNE-CHARENTE-SEUDRE-LEYRE (PLAGEPOMI), 88 PAGES

ALLION Y. ET AL., NON DATÉ, SIXIÈME PARTIE DU DOCUMENT D'OBJECTIFS DU SITE NATURA 2000 FR2402001 "GRANDE SOLOGNE", CHARTE NATURA 2000, 12 PAGES

ALPHANDÉRY P. ET AL., 2005, INSTITUTIONS ET RÉGULATIONS POLITIQUES, ÉCONOMIQUES ET SOCIALES, WORKING PAPER N°1, 15 PAGES

ALPHANDÉRY P. ET AL., 2007, LES "SCÈNES LOCALES" DE LA BIODIVERSITÉ : LA CONSTRUCTION DU RÉSEAU NATURA 2000, EN FRANCE, N°4, 4 PAGES

ALPHANDÉRY P. ET FORTIER A., 2005, LES SAVOIRS LOCAUX DANS LES DISPOSITIFS DE GESTION DE LA NATURE, 9 PAGES

ARRÊTÉ PRÉFECTORAL DU 25 JUIN 2012 RELATIF AU FINANCEMENT DES INVESTISSEMENTS FORESTIERS OU DES ACTIONS FORESTIÈRES DESTINÉES À LA PROTECTION OU LA RESTAURATION DE LA BIODIVERSITÉ EN SITE NATURA 2000, 16 PAGES

ARRÊTÉ PRÉFECTORAL DU 4 MAI 2012 RELATIF À LA CONTRACTUALISATION SUR BARÈME DANS LE CADRE DE CONTRATS NATURA 2000 NI AGRICOLES NI FORESTIERS, 18 PAGES

ATELIER BMK, 2010, DOCUMENT D'OBJECTIFS DES SITES NATURA 2000 FR7212014 "MARAIS DU BLAYAIS" ET FR7200684 "MARAIS DE BRAUD ET SAINT LOIS ET SAINT CIERS SUR GIRONDE", DOCUMENT OPÉRATIONNEL, 178 PAGES

BENSETTITI F. & GAUDILLAT V. (COORD.), 2002. « CAHIERS D'HABITATS » NATURA 2000. CONNAISSANCE ET GESTION DES HABITATS ET DES ESPÈCES D'INTÉRÊT COMMUNAUTAIRE. TOME 7 - ESPÈCES ANIMALES. MEDD/MAAPAR/MNHN. ÉD. LA DOCUMENTATION FRANÇAISE, PARIS, 353 PAGES + CÉDÉROM.

BENSETTITI F., BOULLET V., CHAUDAUDRET-LABORIE C. & DENIAUD J. (COORD.), 2005. « CAHIERS D'HABITATS » NATURA 2000. CONNAISSANCE ET GESTION DES HABITATS ET DES ESPÈCES D'INTÉRÊT COMMUNAUTAIRE. TOME 4 - HABITATS AGROPASTORAUX. MEDD/MAAPAR/MNHN. ÉD. LA DOCUMENTATION FRANÇAISE, PARIS, 2 VOLUMES : 445 PAGES ET 487 PAGES + CÉDÉROM.

BENSETTITI F., RAMEAU J.-C. & CHEVALLIER H. (COORD.), 2001. « CAHIERS D'HABITATS » NATURA 2000. CONNAISSANCE ET GESTION DES HABITATS ET DES ESPÈCES D'INTÉRÊT COMMUNAUTAIRE. TOME 1 - HABITATS FORESTIERS. MATE/MAP/MNHN. ÉD. LA DOCUMENTATION FRANÇAISE, PARIS, 2 VOLUMES : 339 PAGES ET 423 PAGES + CÉDÉROM.

BIOTOPE, 2009, DOCUMENT D'OBJECTIFS DU SITE FR5402009, "VALLÉE DE LA CHARENTE ENTRE ANGOULÊME ET COGNAC ET SES PRINCIPAUX AFFLUENTS (SOLOIRE, BOËME, ECHELLE), CHARTE NATURA 2000, 51 PAGES

BLONDIAUX L., 2010, PENSER LA DÉMOCRATIE FACE À DES ENJEUX UNIVERSELS ET PLANÉTAIRES, CONFÉRENCE

BRODIEZ G. ET PRUNEVILLE F., NON DATÉ, GUIDE RÉGIONAL MAE À DESTINATION DES OPÉRATEURS AGRO-ENVIRONNEMENTAUX SUR SITES NATURA 2000, 29 PAGES

CEN AQUITAINE, 2011, DOCUMENT D'OBJECTIFS DU SITE NATURA 2000 FR7200698 "CARRIÈRES DE CÉNAC",

CHARTER NATURA 2000, 9 PAGES

CEN AQUITAINE, 2011, PROGRAMME PAPILLONS MENACÉS DES ZONES HUMIDES EN AQUITAINE, 22 PAGES

CIRCULAIRE DGPAAT/SEDA/C2012 - 3039 DU 30 AVRIL 2012 RELATIVE AUX MESURES AGROENVIRONNEMENTALES, 457 PAGES

CIRCULAIRE DNP/SDEN N°2007-N°1, DGFAR/ SDER/C2007 - 5023 DU 26 AVRIL 2007 RELATIVE À L'ÉLABORATION DE LA CHARTER NATURA 2000, 20 PAGES

CIRCULAIRE DU 27 AVRIL 2012 RELATIVE À LA GESTION CONTRACTUELLE DES SITES NATURA 2000, 267 PAGES

COMMUNAUTÉ DE COMMUNE DE MONTESQUIEU ET GERE, 2010, DOCUMENT D'OBJECTIFS DU SITE NATURA 2000 FR7200688 : BOCAGE HUMIDE DE CADAUJAC ET SAINT-MÉDARD D'EYRANS, CHARTER NATURA 2000, 27 PAGES

DREAL ET GERE, 2007-2011, DEUXIÈME PLAN NATIONAL DE RESTAURATION POUR LE VISON D'EUROPE (MUSTELA LUTREOLA), 119 PAGES

DREAL, 2008, CAHIER DES CHARGES POUR LA RÉALISATION DES DOCUMENTS D'OBJECTIFS, 50 PAGES + ANNEXES

DUHAZÉ B. ET AL., 2010, DOCUMENT D'OBJECTIF DU SITE NATURA 2000 FR7200705 "CARRIÈRE SOUTERRAINES DE VILLEGOUGE", 72 PAGES

DUPONT P., COORDINATION, 2010, PLAN NATIONAL D' ACTIONS EN FAVEUR DES ODONATES. OFFICE POUR LES INSECTES ET LEUR ENVIRONNEMENT / SOCIÉTÉ FRANÇAISE D'ODONATOLOGIE – MINISTÈRE DE ÉCOLOGIE, DE L'ÉNERGIE, DU DÉVELOPPEMENT DURABLE ET DE LA MER, 170 PAGES

DUPONT P., 2010, PLAN NATIONAL D' ACTIONS EN FAVEUR DES MACULINEA. OFFICE POUR LES

INSECTES ET LEUR ENVIRONNEMENT-MINISTÈRE DE L'ÉCOLOGIE, DU DÉVELOPPEMENT DURABLE, DES TRANSPORTS ET DU LOGEMENT, 138 PAGES

GUIHENEUF P.-Y. ET BLONDIAUX L., NON DATÉ, LE DÉVELOPPEMENT DES PRATIQUES DE CONCERTATION EN FRANCE : APERÇU DE LA SITUATION ET DE QUELQUES ENJEUX, INTÉRÊTS D'UNE MISE EN RÉSEAU DES ACTEURS, 4 PAGES

GUIHENEUF P.-Y. ET FORTIER A., NON DATÉ, LA CONCERTATION DE NATURA 2000 PAR LE "GROUPE DES 9", UNE FORME D'AGRARISSME ANTI-ENVIRONNEMENTAL DANS LES CAMPAGNES FRANÇAISES?, 11 PAGES

GUIHENEUF P.-Y. ET RICHARD-FERROUJJI A., NON DATÉ, ÉTHIQUE DE LA CONCERTATION ET DÉONTOLOGIE DES PRATICIENS : QUELQUES QUESTIONS SOULEVÉES DANS LE CADRE DE L'INSTITUT DE LA CONCERTATION, 3 PAGES

GUIHENEUF P.-Y., NON DATÉ, ENVIRONNEMENT : DÉCIDER AUTREMENT. NOUVELLES PRATIQUES ET NOUVEAUX ENJEUX DE LA CONCERTATION, 3 PAGES

GUIHENEUF P.-Y., NON DATÉ, LA CONCERTATION DANS L'ENVIRONNEMENT ET L'AMÉNAGEMENT "REPÈRES HISTORIQUES : ÉVOLUTIONS DES PRATIQUES SOCIALES ET DES TEXTES RÉGLEMENTAIRES, INSTITUT DE LA CONCERTATION, 5 PAGES

KUHN R., 2009, PLAN NATIONAL D' ACTIONS POUR LA LOUTRE D'EUROPE (LUTRA LUTRA), 2010-2015. SOCIÉTÉ FRANÇAISE POUR L'ÉTUDE ET LA PROTECTION DES MAMMIFÈRES/MINISTÈRE DE L'ÉCOLOGIE, DE L'ÉNERGIE, DU DÉVELOPPEMENT DURABLE ET DE LA MER, 111 PAGES

LAVIGNE S., 2009, VOLUME 2 DU DOCUMENT D'OBJECTIFS DU SITE NATURA 2000 FR7200690 "RÉSEAU HYDROGRAPHIQUE DE L'ENGRANNE", DOCUMENT OPÉRATIONNEL, 110 PAGES

MIGADO, 2011, RÉSUMÉ DES ACTIONS TECHNIQUES DE L'ASSOCIATION MIGADO, RAPPORT D'ACTIVITÉS, 21 PAGES

MINISTÈRE DE L'AGRICULTURE, 2012, TOME 4 DU PDRH, ANNEXE 2 (DISPOSITIONS SPÉCIFIQUES À LA MESURE 214), 315 PAGES

- MINISTÈRE DE L'AGRICULTURE, 2010, DOCUMENT RÉGIONAL DE DÉVELOPPEMENT RURAL (DRDR) AQUITAINE, VOLET RÉGIONAL DU PLAN DE DÉVELOPPEMENT RURAL HEXAGONAL, 310 PAGES**
- ONCFS ET SIMETHIS, 2012, TOME 5 DU DOCUMENT D'OBJECTIFS DU SITE NATURA 2000 FR7200702 "FORÊT DUNAIRES DE LA TESTE DE BUCH", CHARTE NATURA 2000, 30 PAGES**
- ONEMA, 2010, LE PLAN DE GESTION FRANÇAIS DE LA SAUVEGARDE DE L'ANGUILLE, PLAN DE GESTION, 24 PAGES**
- ROSSIGNOL C., 2011, TOME 2: DIAGNOSTIC VISON D'EUROPE, CONSERVATOIRE RÉGIONAL D'ESPACES NATURELS D'AQUITAINE, 63 PAGES + ANNEXES**
- S.I.J.A.L.A.G., 2010, DOCUMENT D'OBJECTIFS DU SITE NATURA 2000 FR7200805 "RÉSEAU HYDROGRAPHIQUE DES JALLES DE SAINT-MÉDARD ET D'EYSINES", CHARTE NATURA 2000, 27 PAGES**
- SOUHEIL H., BOIVIN D., DOUILLET R. ET AL., 2009, GUIDE MÉTHODOLOGIQUE D'ÉLABORATION DES DOCUMENTS D'OBJECTIFS NATURA 2000. ATELIER TECHNIQUE DES ESPACES NATURELS, MONTPELLIER, 97 PAGES**
- SYLLA G., ET MORIN J.-P., 2010, TOME 2 DU DOCUMENT D'OBJECTIFS DU SITE NATURA 2000 FR9301624 "CAP LARDIER, CAP TAILLAT, CAP CAMARAT", PLAN D'ACTIONS, PRÉCONISATIONS DE GESTION ET FINANCEMENT DES ACTIONS, 208 PAGES**
- SYNDICAT MIXTE DE GESTION DES BASSINS VERSANTS DE L'ENGRANNE ET DE LA GAMAGE, 2011, CHARTE NATURA 2000 DU SITE NATURA 2000 FR7200690 "RÉSEAU HYDROGRAPHIQUE DE L'ENGRANNE"**
- TARTARY P., 2012, TOME 1 DU DOCUMENT D'OBJECTIFS DU SITE NATURA 2000 FR9301617 "MONTAGNE DE MALAY", DIAGNOSTIC, ENJEUX ET OBJECTIFS DE CONSERVATION", 233 PAGES**
- UICN FRANCE, MNHN, OPIE & SEF, 2012, LA LISTE ROUGE DES ESPÈCES MENACÉES EN FRANCE - CHAPITRE PAILLONS DE JOUR DE FRANCE MÉTROPOLITAINE. DOSSIER ÉLECTRONIQUE, 18 PAGES**
- UICN FRANCE, MNHN, SFPEM & ONCFS, 2009. LA LISTE ROUGE DES ESPÈCES MENACÉES EN FRANCE - CHAPITRE MAMMIFÈRES DE FRANCE MÉTROPOLITAINE. PARIS, FRANCE.**
- UICN FRANCE, MNHN, SFI ET ONEMA, 2010, LA LISTE ROUGE DES ESPÈCES MENACÉES EN FRANCE - CHAPITRE POISSONS D'EAU DOUCE DE FRANCE MÉTROPÔLE. DOSSIER ÉLECTRONIQUE, 18 PAGES**
- UICN FRANCE, 2005, LA FRANCE ET LA BIODIVERSITÉ, ENJEUX ET RESPONSABILITÉS, 8 PAGES**
- URCUN J.-P. ET AL., NON DATÉ, PLAN RÉGIONAL D'ACTIONS POUR LES CHIROPTÈRES EN AQUITAINE, 200 PAGES**
- VILLAROEL A., 2009, LA MISE EN PLACE DE NATURA 2000 SUR LES ÎLES DU FRIOUL, ÉTUDE DE CAS, 11 PAGES**

SITES INTERNET

MINISTÈRE DE L'ÉCOLOGIE ET DU DÉVELOPPEMENT DURABLE : FICHE DU SITE FR7200694 « RÉSEAU HYDROGRAPHIQUE DE LA BASSANNE » [EN LIGNE]. DISPONIBLE SUR : [HTTP://NATURA2000.ENVIRONNEMENT.GOUV.FR/SITES/FR7200694.HTML](http://NATURA2000.ENVIRONNEMENT.GOUV.FR/SITES/FR7200694.HTML) (CONSULTÉ LE 01/03/2007)

SYNDICAT MIXTE D'ÉTUDES ET D'AMÉNAGEMENTS DE LA GARONNE [EN LIGNE]. DISPONIBLE SUR : [HTTP://WWW.EPTB-GAROONE.FR](http://WWW.EPTB-GAROONE.FR)

[HTTP://ADOUR-GARONNE.EAUFRAANCE.FR/](http://ADOUR-GARONNE.EAUFRAANCE.FR/)

[_HTTP://CC-BAZADAIS.FR/z/INDEX.PH](http://CC-BAZADAIS.FR/z/INDEX.PH)

[PHTTP://CC-PAYSDELANGON.FR/z/SITE](http://CC-PAYSDELANGON.FR/z/SITE)

[TTP://INPN.MNHN.FR/ESPECE/CD_NOM/54085/TAB/FICHE](http://INPN.MNHN.FR/ESPECE/CD_NOM/54085/TAB/FICHE)

[HTTP://LEGIFRANCE.GOUV.FR/AFFICHTEXTE.DO?CIDTEXTE=JORFTEXT000000465500](http://LEGIFRANCE.GOUV.FR/AFFICHTEXTE.DO?CIDTEXTE=JORFTEXT000000465500)

[_HTTP://MACULINEA.PNAOPIE.FR/](http://MACULINEA.PNAOPIE.FR/)

[HTTP://PATRIMOINE-NATUREL.AQUITAINE.FR/TRAME-VERTE-ET-BLEUE/ETUDE-REGIONALE-TVBA/CARTOGRAPHIE-DE-LA-TRAME-VERTE-ET-DES-MILIEUX-HUMIDES/LES-CARTES-REGIONALES/LES-RESEAUX-ECOLOGIQUES/](http://PATRIMOINE-NATUREL.AQUITAINE.FR/TRAME-VERTE-ET-BLEUE/ETUDE-REGIONALE-TVBA/CARTOGRAPHIE-DE-LA-TRAME-VERTE-ET-DES-MILIEUX-HUMIDES/LES-CARTES-REGIONALES/LES-RESEAUX-ECOLOGIQUES/)

[HTTP://PECHE33.COM/](http://PECHE33.COM/)

[HTTP://WWW.CHASSEURS33.COM/](http://WWW.CHASSEURS33.COM/)

[HTTP://WWW.DEVELOPPEMENT-DURABLE.GOUV.FR/ESPECES-ET-HABITATS-A-CONSERVER.HTML](http://WWW.DEVELOPPEMENT-DURABLE.GOUV.FR/ESPECES-ET-HABITATS-A-CONSERVER.HTML)

[HTTP://WWW.DEVELOPPEMENT-DURABLE.GOUV.FR/PROCESSUS-DE-DESIGNATION.HTM](http://WWW.DEVELOPPEMENT-DURABLE.GOUV.FR/PROCESSUS-DE-DESIGNATION.HTM)

[LHTTP://WWW.ENF-CONSERVATOIRES.ORG/](http://WWW.ENF-CONSERVATOIRES.ORG/)[HTTP://WWW.FUTURA-SCIENCES.COM/FR/DEFINITION/T/DEVELOPPEMENT-DURABLE](http://WWW.FUTURA-SCIENCES.COM/FR/DEFINITION/T/DEVELOPPEMENT-DURABLE)

[HTTP://WWW.INRA.FR/DPENV/DUTOC25.HTM#OPE](http://WWW.INRA.FR/DPENV/DUTOC25.HTM#OPE)

[HTTP://WWW.MNHN.FR/MUSEUM/FOFFICE/TRANSVERSE/TRANSVERSE/ACCUEIL.XSP](http://WWW.MNHN.FR/MUSEUM/FOFFICE/TRANSVERSE/TRANSVERSE/ACCUEIL.XSP)

[HTTP://WWW.ONCFS.GOUV.FR/](http://WWW.ONCFS.GOUV.FR/)

[HTTP://WWW.UICN.FR/-ESPECES-MENACEES-.HTML](http://WWW.UICN.FR/-ESPECES-MENACEES-.HTML)

[HTTP://WWW.UICN.FR/IMG/PDF/UICN_FRANCE_ET_BIODIVERSITE-2.PDF](http://WWW.UICN.FR/IMG/PDF/UICN_FRANCE_ET_BIODIVERSITE-2.PDF)

ANNEXES

Annexe 1 : Typologie des réaménagements de restauration des ouvrages ® GREGE, 2012

I. TYPOLOGIE DES REAMENAGEMENTS DE RESTAURATION DES OUVRAGES

Deux cas de figures se présentent en termes de réaménagements visant à sécuriser les déplacements des mammifères semi-aquatiques :

- Le franchissement du cours d'eau est encaissé et la réhabilitation du site ne nécessite que la restauration des déplacements à pied sec des animaux – les déplacements sont alors canalisés le long de la ripisylve ;
- Le franchissement routier intègre une zone humide plus ou moins large et la réhabilitation nécessite la restauration des déplacements sous la chaussée et la mise en place d'une protection étanche canalisant les animaux dans les passages réaménagés.

Compte tenu des typologies d'ouvrages existants et des problèmes rencontrés, les techniques proposées pour la restauration des déplacements seront de trois types pour répondre à des facilités de mise en œuvre.

I.1. Mise en place d'encorbellements

Ce type d'installation présente l'avantage de pouvoir être facilement installé manuellement dans l'ouvrage sans en réduire sa section hydraulique. La largeur de l'encorbellement sera de 30 cm. Il pourra être confectionné en béton ou en platelage bois..



Encorbellement réalisé par le GIE A63 Constructeurs dans l'ouvrage du ruisseau de Saunus (Photo : Pascal Fournier).



Encorbellement réalisé par le Conseil général des Landes au pont de Moustey (Photo : Pascal Fournier).

I.2. Installation de pontons flottants

Cette seconde technique novatrice a été développée et testée par le GREGE depuis 2009. Elle consiste à installer un linéaire de pontons flottants qui suivront les fluctuations de niveau du cours d'eau. Ce dispositif présente également l'avantage de ne pas réduire la section hydraulique et permet aux animaux de cheminer au plus près de l'eau. Les suivis opérés sur un ouvrage équipé ont montré que suite à son installation, les premières fréquentations par les mustélidés avaient lieu au bout de 3 mois. Aujourd'hui, le ponton est fréquenté de façon régulière par la Loutre, la Genette ou encore le Putois ou le Vison. L'intérêt du dispositif actuel développé en contreplaqué marine est son faible coût permettant d'envisager un déploiement à large échelle.



Ouvrage hydraulique du ruisseau du Ballion équipé d'un ponton GREGE (Photo : Pascal Fournier)

I.3. Installation de buses sèches

Ce type de dispositif sera installé soit lorsqu'aucun ouvrage n'est présent (large zone humide de plusieurs dizaines de mètres) soit lorsque l'ouvrage ne peut supporter les dispositifs précédemment décrits (exemple des buses). Le principe consiste à installer une « buse sèche » dédiée à la circulation des animaux. Compte tenu des linéaires à franchir (de l'ordre de 15 à 20 mètres pour les plus grandes longueurs), le diamètre de la buse oscille entre \varnothing 500 et 600 mm. Dans le cas particulier des longueurs de 20 à 30 m, le diamètre sera de 800 mm et au-delà 1200 à 1500 mm.



Buse sèche (Photo : Pascal Fournier)



Buse sèche installée en Brière (Photo : Xavier Moyon).

I.4. Les typologies de protections proposées

1. LES PALISSADES

Dans le cas d'une vaste zone humide franchie, la protection proposée devra empêcher les animaux comme le Vison d'Europe de passer d'un côté à l'autre de la route et les canalisera vers les passages réaménagés.

Compte tenu des configurations locales du terrain, nous proposons d'installer des palissades qui présentent l'avantage de créer un écran visuel pour l'animal, évitant de l'inciter à grimper lorsqu'on utilise un grillage.

La palissade devra mesurer 0,80 mètre hors sol. L'étanchéité au sol pourra être assurée par un grillage enterré absorbant les dénivellations du terrain. Elle pourra être soit adossée à une glissière de sécurité, soit fixée sur piquets bois imputrescibles.



Buse sèche équipé d'une palissade installée à l'arrière d'une glissière de sécurité (Photo : Pascal Fournier)



Palissade sur piquet bois (Photo : Xavier Moyon).



Glissière moto raccordée de façon étanche au sol (Photo Pascal Fournier)



Exemple de palissade et de portail bois (Photo : P. Fournier)

2. GRILLAGE

Le grillage est la solution à envisager en dernier lieu car il ne crée pas un écran visuel, pouvant alors inciter les animaux à tenter de le franchir, et les risques de dégradations lors de l'entretien des bordures, des fossés ou son écrasement par les promeneurs souhaitant poursuivre leur chemin, ne sont pas négligeables.

Dans le cas des réhabilitations, son utilisation doit être réservée à des linéaires particuliers de protection de plusieurs centaines de mètres.

La maille maximale sera de 20 mm x 20 mm pour empêcher un Vison de passer. Sa hauteur doit être d'un mètre hors sol. Lors de son installation, celui-ci doit être enfoui d'une trentaine de centimètres pour éviter tout affouillement par les espèces fouisseuses (Renard, sanglier, blaireau, ragondin...). Sa rigidité et ses garanties anticorrosion doivent être des critères importants dans le choix du fournisseur à retenir.



Aux abords des ouvrages, leur utilisation doit être proscrite car ils seront systématiquement dégradés pour permettre l'accès au pont. Ils doivent alors être plutôt remplacés par une palissade ou tout autre aménagement en dur franchissable par l'homme sur environ 10 à 20 mètres de part et d'autre de l'ouvrage.



Exemple de dégradation constaté sur un ouvrage réhabilité en Gironde

I.5. Création de rampes d'accès aux banquettes pouvant exister dans certains ouvrages par la pose d'une planche de raccordement

Dans le cadre de l'approche globale de réhabilitation, nous avons noté que certains ouvrages visités présentaient des renforts de pieds d'ouvrage bétonnés. Ces renforts constituent une parfaite banquette d'une vingtaine de centimètres pour les cheminements des petits carnivores dès lors que leur raccordement à la berge est effectif.

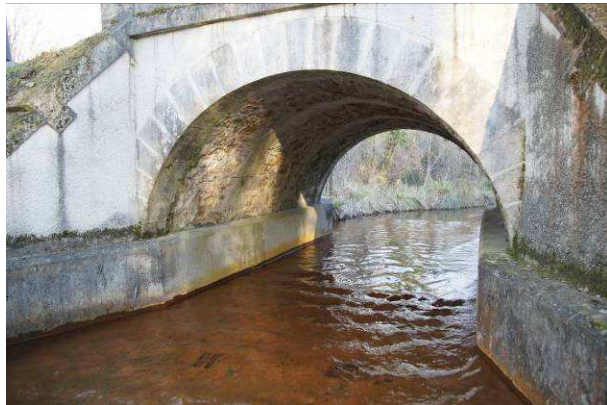

Ouvrage hydraulique équipé d'un renfort bétonné de pied d'ouvrage (Photo : Pascal Fournier)



Epreintes de Loutre sur un renfort de pied d'ouvrage (Photo : Pascal Fournier)

Dans la plupart des cas, ce raccordement n'est malheureusement pas assuré et les animaux ne peuvent emprunter le passage. Aussi, pour augmenter le nombre d'ouvrages réhabilités à moindre frais, nous proposons de restaurer la continuité entre ces banquettes avec les berges existantes.



Exemple de banquettes non utilisables à réhabiliter à moindre frais pour assurer le cheminement des petits carnivores (Photos : Pascal Fournier)